

HRCO



2024

Relatório Circunstanciado

Hospital Regional do Centro-Oeste
Deputado Bernardo G. Ribas Carli

Guarapuava - PR
www.funeas.pr.gov.br

HRCO
Hospital Regional
do Centro-Oeste | FUNEAS

FUNEAS
Fundação Estatal de Atenção
em Saúde do Paraná

PARANÁ
GOVERNO DO ESTADO
SECRETARIA DA SAÚDE

Apresentação

O Relatório Circunstanciado de 2024 é fruto do trabalho de inúmeras pessoas comprometidas e dedicadas que compõe a Funeas e sua rede de unidades. É necessário destacar que este ano, assim como os anteriores, foi igualmente marcado pelo trabalho árduo em busca do aprimoramento dos nossos processos, com foco na eficiência.

Para esta edição, mantivemos o formato de suplementos individuais para cada unidade, destacando com mais ênfase o trabalho desenvolvido, possibilitando o uso posterior para distribuição nas regiões de atuação das unidades, facilitando a leitura e compreensão da abrangência dos serviços prestados. Este formato foi amplamente aceito pelos membros do Conselho Curador e de todos os envolvidos no processo, agregando valor e estabelecendo um padrão que será utilizado e aprimorado nesta e nas próximas edições.

Para esta publicação, foram reunidas informações da sede e unidades que demonstram as atividades por áreas específicas, como financeira, técnica, execução de investimentos, avanços e melhorias, capacitações e treinamentos, além da humanização do atendimento, que influenciam diretamente no andamento do trabalho.

Neste contexto, reforçamos o nosso convite a uma leitura reflexiva e analítica das informações contidas neste documento, que demonstram nossa força de atuação e compromisso para o cumprimento do Contrato de Gestão com a Secretaria da Saúde do Paraná, com as ações que demonstram todo o cuidado e respeito pelo nosso povo paranaense.



Agradecimentos

A divulgação deste relatório é fruto de um trabalho conjunto, realizado pela Diretoria da Presidência, Diretoria Administrativa, Diretoria Técnica e Diretoria Financeira, bem como das 14 unidades geridas pela FUNEAS, que prestaram as informações necessárias para a composição deste material.

Agradecemos a todos pelo empenho e dedicação na disponibilização das informações que resultaram no Relatório Circunstanciado do exercício 2024.

Ao Governador do Estado do Paraná, Carlos Massa Ratinho Junior, por acreditar e confiar no trabalho da FUNEAS para gerir as unidades próprias do Governo do Estado, e constantes investimentos na área, que possibilitaram a consecução das ações propostas.

Ao Secretário de Estado da Saúde, Dr. Beto Preto e toda a equipe da Secretaria da Saúde que nortearam o trabalho desenvolvido, através da parceria, participação geral e monitoramento de ações.

Ao Conselho Curador da FUNEAS, que se fez presente em todas as decisões com aprovações que resultaram nas conquistas obtidas pela instituição, principalmente nos grandes investimentos realizados que culminaram na abertura de leitos e aumento do número de procedimentos em nossas unidades.

À sede da FUNEAS, às unidades e seus colaboradores:

Diretoria da Presidência, Assessoria Jurídica, Diretorias Técnica, Administrativa e Financeira

Hospital Regional do Litoral (HRL)

Hospital Regional do Sudoeste Dr. Walter Alberto Pecoits (HRS)

Hospital Regional do Norte Pioneiro (HRNP)

Hospital Infantil Waldemar Monastier (HIWM)

Hospital Regional de Guaraqueçaba - Lucy Requião de Mello e Silva (HRG)

Hospital de Dermatologia Sanitária do Paraná (HDS)

Hospital Dr. Anísio Figueiredo - Zona Norte de Londrina (HZN)

Hospital Dr. Eulalino Ignácio de Andrade - Zona Sul de Londrina (HZS)

Hospital Regional do Centro Oeste - Deputado Bernardo G. Ribas Carli (HRCO)

Hospital Regional de Telêmaco Borba - Dr. Victor de Almeida Barbosa (HRTB)

Hospital Regional de Ivaiporã (HRIV)

Hospital Psiquiátrico Adauto Botelho (HAB)

Centro de Produção e Pesquisa de Imunobiológicos (CPPI)

Escola de Saúde Pública do Paraná (ESPP)



Sumário

A FUNEAS no Paraná	5
Poder Executivo do Estado do Paraná	6
Missão, Visão e Valores da FUNEAS	7
Palavra do presidente da FUNEAS	8
Mensagem do diretor	10
A unidade	11
Referência	12
Organograma	13
Destaques	14
Execução orçamentária	17
Produção mensal	18
Relatório de acompanhamento de metas	20
Avanços e melhorias	23
Capacitações, cursos, treinamentos e eventos	32



A FUNEAS no Paraná



Trabalhando em Rede

A **FUNEAS** - Fundação Estatal de Atenção em Saúde do Paraná, está presente no Estado do Paraná representada por sua sede, 12 hospitais, Escola de Saúde Pública e Centro de Produção e Pesquisa de Imunobiológicos, totalizando 14 unidades, assegurando aos cidadãos soluções de saúde inovadoras, humanizadas, ágeis e resolutivas, integradas à rede de saúde do Estado do Paraná, com otimização dos recursos públicos.

Nossas unidades

Sede

Curitiba

Hospital Regional de Guaraqueçaba

Guaraqueçaba

Hospital Regional do Litoral

Paranaguá

Hospital Adauto Botelho

Pinhais

Hospital de Dermatologia Sanitária

Piraquara

Hospital Infantil Waldemar Monastier

Campo Largo

Hospital Regional do Norte Pioneiro

Santo Antônio da Platina

Hospital Regional do Sudoeste

Francisco Beltrão

Hospital Zona Norte

Londrina

Hospital Zona Sul

Londrina

Hospital Regional de Telêmaco Borba

Telêmaco Borba

Hospital Regional do Centro Oeste

Guarapuava

Hospital Regional de Ivaiporã

Ivaiporã

Centro de Produção e Pesquisa de Imunobiológicos

Piraquara

Escola de Saúde Pública do Paraná

Curitiba

Poder Executivo do Paraná

A Fundação Estatal de Atenção em Saúde do Paraná segue os programas estabelecidos conforme as diretrizes do Plano Estadual de Saúde, do Governo do Estado do Paraná. A Funeas integra a Administração Pública Indireta do Estado do Paraná e é vinculada à Secretaria de Estado da Saúde para efeito de supervisão e fiscalização de suas finalidades.



Governador do Estado do Paraná
CARLOS MASSA RATINHO JUNIOR



Secretário de Estado da Saúde do Paraná
CARLOS ALBERTO GEBRIM PRETO

MISSÃO VISÃO VALORES DA FUNEAS

A missão, visão e valores são elementos fundamentais para o sucesso de uma instituição, pois definem a sua identidade e propósito, e guiam as suas ações:

Missão: Define o propósito da empresa e orienta as suas ações diárias.

Visão: Define as aspirações futuras da empresa e motiva o crescimento a longo prazo.

Valores: Definem os princípios éticos e morais que orientam as ações da instituição.

Juntos, esses elementos criam uma cultura organizacional forte, atraem e retêm talentos e diferenciam a fundação no mercado.

Para que a missão, visão e valores sejam eficazes, é importante que todos na empresa os compreendam e adotem.

Assegurar aos cidadãos soluções de saúde inovadoras, humanizadas, ágeis e resolutivas, integradas à rede de saúde do Estado do Paraná, com otimização dos recursos públicos.

Ser referência em soluções inovadoras e eficientes na gestão de serviços, ensino e pesquisas na área da saúde pública.

Força

Qualidade

Engajamento

Ser humano

Inovação
Especialização



Mensagem do Presidente

Geraldo Gentil Biesek

Diretor-Presidente da FUNEAS

A missão da Funeas é assegurar aos cidadãos soluções de saúde inovadoras, humanizadas, ágeis e resolutivas, integradas à rede do Estado do Paraná, com otimização dos recursos públicos. Neste sentido, cabe à Funeas, através das suas unidades, prestar serviços de qualidade, que possibilitem à população o acesso adequado aos atendimentos próximos dos seus lares.

Desta forma, concluímos o ano de 2024 fortalecidos por ações que resultaram em conquistas para o povo paranaense, especialmente na ampliação do número de cirurgias em nossas unidades, contribuindo diretamente na redução das filas de espera, em regiões importantes do Estado.

Para isto, destinamos os recursos necessários para a aquisição de equipamentos, melhorando ainda mais as condições de trabalho dos nossos profissionais, que estão na linha de frente, bem como no fortalecimento das práticas de aquisições de insumos, que estão progredindo diariamente para o abastecimento adequado das unidades.

Destacamos o trabalho eficiente realizado em cada unidade hospitalar da nossa rede, fortalecidos pela atuação dos diretores, equipes gerenciais e todos os trabalhadores, que somaram esforços, empenhando-se diretamente para a obtenção dos resultados. São pessoas comprometidas, que fazem o dia a dia dos hospitais e o contato direto com a população.

O alinhamento frequente das metas com nossos diretores da rede também foi fundamental neste ano para que pudéssemos maximizar os ganhos em produtividade, que resultaram em ganhos nos fluxos de trabalho.

Mensagem do Presidente

Geraldo Gentil Biesek

Diretor-Presidente da FUNEAS

A qualificação de profissionais médicos e assistenciais também foi decisiva para impactar positivamente no Sistema Único de Saúde, através dos programas de residência, articulados pela Escola de Saúde Pública, com campo de prática em nossos hospitais.

Na área da ciência, os estudos por medicamentos eficientes avançaram com melhorias no parque fabril do CPPI, que mantém parcerias com grandes entidades científicas do Paraná e do Brasil, alcançando resultados satisfatórios, demonstrando a efetividade no desempenho do trabalho dos seus pesquisadores.

O ano de 2024 nos leva a refletir que precisamos estar sempre alinhados com as novas tecnologias na área da saúde, com capacitação dos profissionais que atuam em nossas unidades e otimização dos recursos públicos, para oferecer àqueles que dependem deste serviço a qualidade que tanto esperam.

Assim sendo, reiteramos o nosso compromisso com o Governo do Estado e a Secretaria da Saúde do Paraná, que investem cada dia mais no bem-estar da população, com melhorias em todas as áreas, principalmente na saúde pública, possibilitando à Funeas o desenvolvimento das ações requeridas em nosso Contrato de Gestão.

Desejamos a todos uma ótima leitura deste Relatório Circunstanciado.



Mensagem do diretor

José Henrique Neves Lambert

Diretor Geral Interino do HRCO - 2024

A partir do segundo semestre de 2024, assumi a Gerência Administrativa e também a Direção Geral (interino) do Hospital Regional do Centro-Oeste, iniciando um intenso trabalho de reestruturação nos departamentos administrativo, infraestrutura, atendimento e segurança no ambiente hospitalar.

A unidade atende diversas regionais de saúde no estado, e por conta da alta demanda, fizemos um trabalho intenso e muito importante no acolhimento dos pacientes e seus acompanhantes, a importância desse atendimento influencia na recuperação do paciente. Criamos um espaço para o núcleo de pesquisa para capacitação e treinamento dos colaboradores, aprimorando suas competências, técnicas e comportamento, esse desenvolvimento aprimora a execução nas atividades da unidade hospitalar.

Ampliamos e equipamos os leitos devido o aumento no atendimento de cirurgias eletivas, tivemos um aumento significativo nos agendamentos para atendimento de ortopedia, onde chegamos a fazer mais de 800 cirurgias mês, com qualidade e atenção absoluta ao paciente. Dessa forma tomamos um cuidado especial na análise da infraestrutura onde foram investidos na compra de equipamentos de última geração para que possamos ter diagnósticos precisos e de qualidade na resolução.

Criamos novos espaços para maior conforto dos pacientes e dos colaboradores, melhoria na segurança e controle de acesso, priorizamos a segurança do trabalho, limpeza e manutenção dos ambientes. O termo de cooperação entre FUNEAS e Unicentro continua em vigor, onde cedemos um novo espaço para a universidade, maior e mais confortável para que seus alunos possam juntos fazer parte do desenvolvimento da unidade.

Nossa perspectiva em 2025 é a ampliação total da unidade para atender toda população paranaense com qualidade e dedicação, como fazemos todos esses anos



A unidade

O Hospital Regional do Centro Oeste – HRCO, possui 16 mil metros quadrados, seis pavimentos e quatro andares, conta com heliponto e um total de 156 leitos. Teve sua construção iniciada em 2015 e durante a pandemia, teve suas obras aceleradas para servir de maneira emergencial os pacientes com Covid-19, assumindo uma posição de referência para o tratamento.

O Hospital Regional do Centro Oeste é uma unidade de execução da Secretaria de Estado da Saúde - SESA, atualmente sob gerência da Fundação Estatal de Atenção em Saúde do Estado – FUNEAS.

A unidade também é um importante polo para a formação de profissionais da área da saúde, constituindo parcerias com renomadas universidades da região, como a UNICENTRO.

Diretoria

Diretor Geral interino
José Henrique Neves Lambert

Diretor Técnico **Edson Bruck Warpechowski**

Referência para a 5ª Regional de Saúde



Especialidades cirúrgicas

- Cirurgia Geral, incluindo a subespecificidade de cirurgia de cabeça e pescoço (procedimentos benignos) e cirurgia pediátrica (procedimentos de pequeno porte para crianças de 2 a 14 anos).
- Ortopedia, com complexidade média.
- Urologia.

Nos serviços de Cirurgia Vascular, a instituição oferece atendimento apenas por meio de sobreaviso para pacientes internados e em cardiologia em caráter de atendimento a pacientes internados e eletivos pré-operatório.

Exames complementares

- Tomografia simples ou com contraste
- Radiografias
- Eletrocardiografias
- Endoscopia Digestiva Alta
- Colonoscopia
- Exames laboratoriais
- Exames de diagnóstico anatomopatológico
- Exames de ultrassonografias com a modalidade de sobreaviso para pacientes internados.

Oferta de leitos

30 leitos - Clínica médica
06 leitos - Enfermaria cirúrgica
10 leitos - UTI Geral adulto
22 leitos - Observação adulto
05 leitos - Observação pediátrica

Total: 73 leitos ativos



Organograma

Hospital Regional do Centro-Oeste

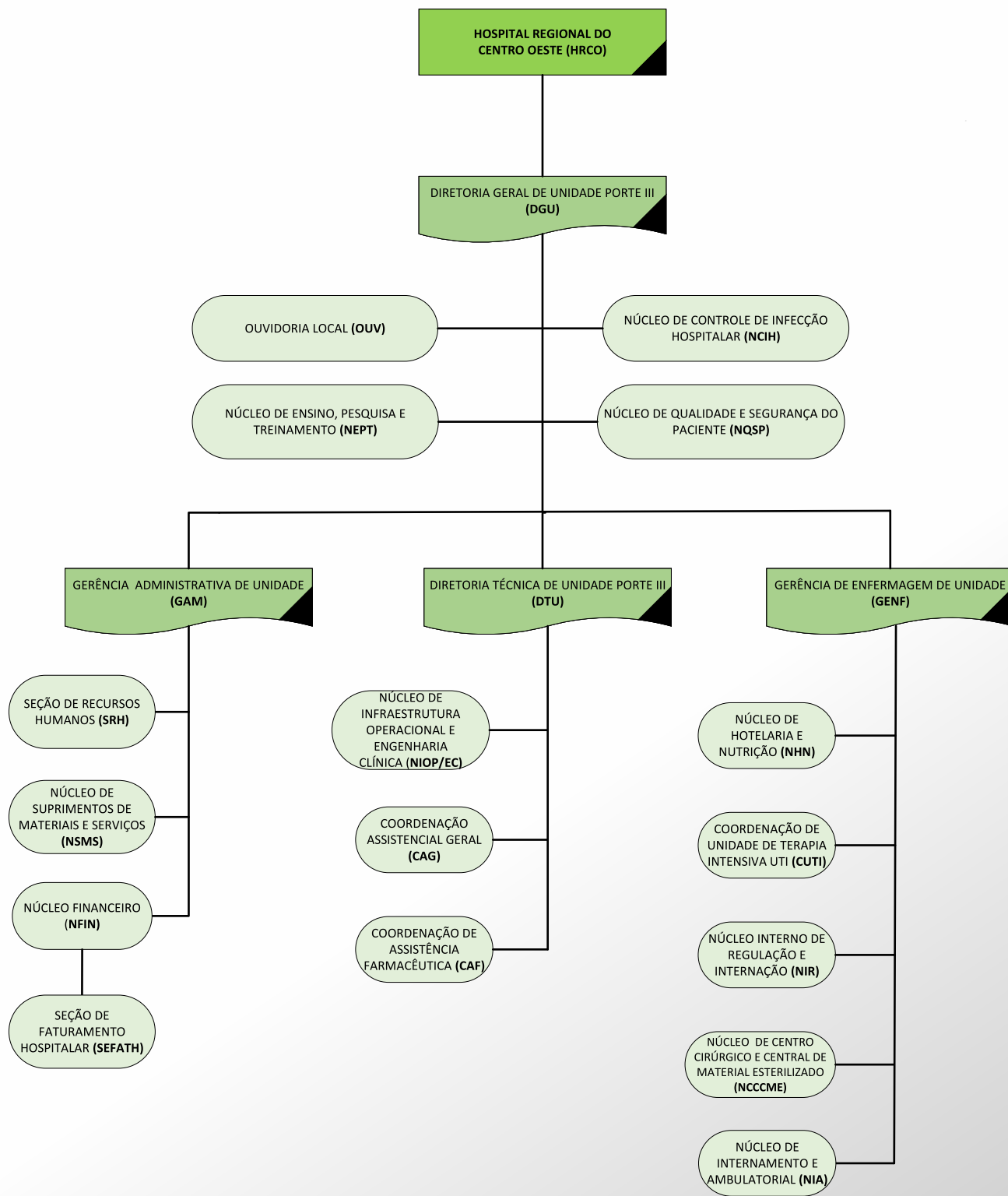



DESTAQUES

As unidades Funeas realizam diversas ações para o fortalecimento do atendimento em suas regiões de atuação, resultando diretamente a maximização de fluxos e processos essenciais, possibilitando aos profissionais melhores condições de trabalho e, aos pacientes, o atendimento de qualidade.

NOVOS SERVIÇOS**Farmácia Clínica**

A implantação da farmácia clínica, em outubro, na Unidade de Terapia Intensiva (UTI) representa um avanço significativo no cuidado ao paciente crítico. A farmácia clínica é uma especialidade que foca na colaboração direta dos farmacêuticos com a equipe multiprofissional, com o objetivo de otimizar a terapia medicamentosa, promover a saúde e prevenir doenças, garantindo o uso racional dos medicamentos.

No contexto da UTI, onde os pacientes frequentemente necessitam de medicamentos complexos e de múltiplas classes terapêuticas, a atuação do farmacêutico clínico torna-se fundamental para monitorar interações medicamentosas, ajustar doses, identificar potenciais efeitos adversos e garantir a eficácia dos tratamentos. Essa prática é essencial para a recuperação dos pacientes, pois contribui para um cuidado personalizado e de alta qualidade.

A presença diária do farmacêutico clínico à beira do leito permite que ele acompanhe de forma contínua as condições do paciente, fornecendo orientações precisas à equipe médica e outros profissionais de saúde, e colaborando para a otimização do plano terapêutico. Esse modelo de assistência não só aprimora a segurança dos pacientes, mas também fortalece a integração da equipe multiprofissional, tornando o tratamento mais eficaz e humanizado.

Sistema de Chamados

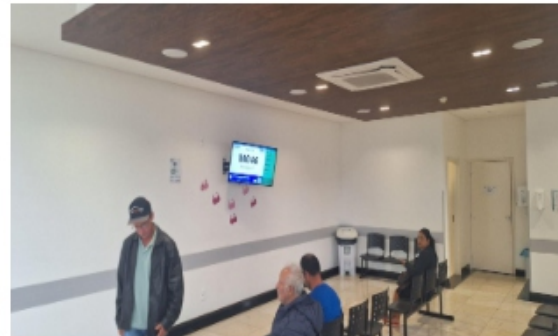

Implementação de sistema de Chamados, utilizando o software livre NOVOSGA. Transmissão do sistema de chamados online no youtube para acompanhamento remoto do chamamento das senhas, temos como objetivo evitar que pacientes com uma senha da noite tenham de ficar o dia todo aguardando na unidade, já que pode acompanhar o chamamento das senhas pela internet. (Temos um chamado aberto no MANTIS do GSUS tratando da integração do sistema de senhas com o GSUS, para que o painel possa chamar por nome e consultório). Custo Zero.

Telefonia

Status da telefonia 04/12/2024.

HRCO:	Ramais Criados	Ramais On-line	Ramais Off-line
	65	34	31

A unidade implementou e modernizou o sistema de telefonia para atendimento em todos os setores da unidade, facilitando o atendimento das secretarias de saúde municipais e atendimento aos pacientes que precisam remarcar consultas e exames.



DESCRIÇÃO	1º QUADRIMESTRE	2º QUADRIMESTRE	3º QUADRIMESTRE	TOTAL EXECUTADO UNIDADE
[18901] Serviços Médicos Hospitalares	R\$ 16.842.547,78	R\$ 26.233.744,58	R\$ 6.076.773,88	R\$ 49.153.066,24
[20483] Material Hospitalar	R\$ 1.252.483,50	R\$ 248.154,82	R\$ 251.419,73	R\$ 1.752.058,05
[20623] Custo com Resíduos e Descarte	R\$ 62,79	R\$ -	R\$ 113.703,80	R\$ 113.766,59
[21323] Lavanderia	R\$ 437.584,57	R\$ 194.326,86	R\$ 878.928,75	R\$ 1.510.840,18
[21365] Máquinas e Equipamentos	R\$ 880.503,19	R\$ 562.113,04	R\$ 389.436,68	R\$ 1.832.052,91
[21883] Insumos/Medicamentos	R\$ 143.857,89	R\$ 103.323,75	R\$ 2.783.249,39	R\$ 3.030.431,03
[27294] Despesas com Recursos Humanos	R\$ 579.625,05	R\$ 600.928,85	R\$ 432.865,72	R\$ 1.613.419,62
[27343] Prestação de Serviços Pessoa Jurídicas	R\$ 772.025,43	R\$ 653.209,96	R\$ 528.753,47	R\$ 1.953.988,86
[27371] Despesas com Vigilância	R\$ 550.263,78	R\$ 353.167,98	R\$ 461.222,56	R\$ 1.364.654,32
[27385] Energia elétrica	R\$ 335.813,07	R\$ 301.095,20	R\$ 309.632,62	R\$ 946.540,89
[27399] Despesa com Alimentação	R\$ 615.612,03	R\$ 1.099,68	R\$ 764.823,43	R\$ 1.381.535,14
[27413] Despesa com Viagens, Diárias e Ajuda de Custo	R\$ 2.985,00	R\$ 960,00	R\$ 1.680,00	R\$ 5.625,00
[27427] Água e Esgoto	R\$ 40.010,28	R\$ 86.974,59	R\$ 108.277,54	R\$ 235.262,41
[27441] Despesa com informática	R\$ 50,70	R\$ 40.190,10	R\$ 50,70	R\$ 40.291,50
[27455] Adiantamento	R\$ 5.524,77	R\$ 9.044,03	R\$ 15.141,26	R\$ 29.710,06
[27476] Despesa com limpeza	R\$ 894.096,51	R\$ 654.707,77	R\$ 1.383.234,53	R\$ 2.932.038,81
[27490] Telefone/ Internet	R\$ 618,65	R\$ 610,55	R\$ 638,64	R\$ 1.867,84
[28295] Despesa com Veículo	R\$ 4.831,06	R\$ 8.819,63	R\$ 14.498,60	R\$ 28.149,29
[28337] Material de Expediente	R\$ -	R\$ -	R\$ 22.692,55	R\$ 22.692,55
[29744] Material de Copa e Cozinha	R\$ 120,00	R\$ 1.139,88	R\$ 5.338,01	R\$ 6.597,89
[36765] Gêneros de Alimentação	R\$ -	R\$ 5.861,20	R\$ -	R\$ 5.861,20
[30962] Despesa com Serviços Gráficos	R\$ 3.861,95	R\$ 32.980,35	R\$ 36.015,74	R\$ 72.858,04
[32733] Despesa com locação e Manutenção de Imóveis	R\$ 254.461,19	R\$ 620.268,38	R\$ 888.482,28	R\$ 1.763.211,85
[32915] Material Elétrico e Eletrônico	R\$ -	R\$ -	R\$ 445,23	R\$ 445,23
Total	R\$ 23.616.939,19	R\$ 30.712.721,20	R\$ 15.467.305,11	R\$ 69.796.965,50



PRODUÇÃO MENSAL

A produção anual das unidades hospitalares FUNEAS é composta por valores mensais, que incidem diretamente sobre o total anual, que são disponibilizados através das médias e o valores totais.

Esta produção tem o acompanhamento direto realizado pela Diretoria Técnica da FUNEAS, que monitora e gera estratégias de aprimoramento.

Os valores também são encaminhados para o Controle Interno da FUNEAS que envia periodicamente para os órgãos de Controle Externo do Estado.

PRODUÇÃO MENSAL MENSAL

2022	2023	Total de leitos ativos												112	
Média	Média	Jan	Fev	Mar	Abr	Mai	Jun	Jul	Ago	Set	Out	Nov	Dez	Total	Média
40	49,2	60	96	96	112	106	106	106	106	112	112	112	112	1.236	103,0

* Abertura de novos leitos cirúrgicos

2022	2023	Total de internações (admissões)/mês												9.119	
Média	Média	Jan	Fev	Mar	Abr	Mai	Jun	Jul	Ago	Set	Out	Nov	Dez	Total	Média
112,5	164,5	171	484	753	864	873	818	799	808	922	975	927	725	9.119	759,9

2022	2023	Total de ocupação hospitalar												78,86%	
Média	Média	Jan	Fev	Mar	Abr	Mai	Jun	Jul	Ago	Set	Out	Nov	Dez	Total	Média
54,95%	63,00%	68%	67%	78%	79%	78%	86%	89%	82%	85%	75%	89%	70%	NA	78,86%

2022	2023	Média de permanência - geral												3,62	
Média	Média	Jan	Fev	Mar	Abr	Mai	Jun	Jul	Ago	Set	Out	Nov	Dez	Total	Média
5,75	4,4	5,6	3,2	3,7	4,1	3,44	4	3	3,41	3	3	4	3	NA	3,62

2022	2023	Total de Procedimentos Cirúrgicos												6215	
Média	Média	Jan	Fev	Mar	Abr	Mai	Jun	Jul	Ago	Set	Out	Nov	Dez	Total	Média
NA	NA	49	360	508	559	628	602	585	618	655	758	695	198	6215	517,92

2022	2023	Total de Consultas Ambulatoriais												20344	
Média	Média	Jan	Fev	Mar	Abr	Mai	Jun	Jul	Ago	Set	Out	Nov	Dez	Total	Média
NA	NA	627	1568	1618	1973	1146	1044	1915	2153	1836	2164	2308	1992	20344	1695,33

2022	2023	Total de Atendimentos no PS												837	
Média	Média	Jan	Fev	Mar	Abr	Mai	Jun	Jul	Ago	Set	Out	Nov	Dez	Total	Média
NA	NA	0	41	49	172	232	57	50	34	41	54	56	51	837	69,75

2022	2023	Total de Exames de Imagem												13783	
Média	Média	Jan	Fev	Mar	Abr	Mai	Jun	Jul	Ago	Set	Out	Nov	Dez	Total	Média
NA	NA	116	1154	1123	1151	1261	1828	1332	1352	1120	1215	1216	915	13783	1148,58

2022	2023	Total de Exames Laboratoriais												66995	
Média	Média	Jan	Fev	Mar	Abr	Mai	Jun	Jul	Ago	Set	Out	Nov	Dez	Total	Média
NA	NA	48	891	737	9456	8549	8693	7438	3916	6524	6922	8369	5452	66995	5582,92

2022	2023	Total de Terapias												165613	
Média	Média	Jan	Fev	Mar	Abr	Mai	Jun	Jul	Ago	Set	Out	Nov	Dez	Total	Média
NA	NA	2468	3005	3892	11225	16591	17413	21077	21743	20491	20427	18112	9169	165613	13801,08



RELATÓRIO DE ACOMPANHAMENTO DE METAS

O Contrato de Gestão nº 001/2021 e seus Aditivos, é o contrato celebrado entre a FUNEAS e a SESA, e tem como objetivo a operacionalização da gestão e execução de ações e serviços saúde no âmbito do SUS, nas unidades assistenciais e operacionais próprias da SESA.

O Acompanhamento e Monitoramento do Contrato de Gestão ocorre por meio de um PLANO OPERATIVO, um documento oficial, parte integrante do Contrato/Convênio celebrado entre o Gestor, Municipal/Estadual e o prestador de serviço/unidade, sendo um instrumento no qual são apresentadas ações, serviços, atividades, metas e indicadores quantitativos e qualitativos pactuados entre os gestores municipal/estadual e o prestador de serviços.

O Plano Operativo referente ao Contrato de Gestão nº 01/2021 possui metas estipuladas para todas as Unidades geridas pela FUNEAS, pactuadas conforme o perfil assistencial de cada Unidade e está dividido em Metas quantitativas e metas qualitativas.

As Metas quantitativas são subdivididas em Meta de Oferta de serviços, Metas performance e Cumprimento da Oferta e Meta Linha de Cuidados (Materno-Infantil). As Metas Qualitativas são relacionadas à satisfação dos pacientes internados, aos protocolos assistenciais, às capacitações realizadas, presença de Ouvidoria nas Unidades hospitalares e preenchimento correto do Sistema de Informações gerenciais e-SIG.

METAS - IMPLANTAÇÃO DE SERVIÇOS

Meta pactuada	MÊS											
	Janeiro	Fevereiro	Março	Abril	Maió	Junho	Julho	Agosto	Setembro	Outubro	Novembro	Dezembro
Implantar Núcleo Interno de Regulação para funcionamento 12h todos os dias	12h	12h	12h	12h	12h	12h	12h	12h	12h	12h	12h	12h
Implantar 10 leitos de UTI Adulto	10	10	10	10	10	10	10	10	10	10	10	10
Implantar 20 leitos de enfermaria Adulto	50	86	86	102	106	112	112	112	112	112	112	112
Contratar corpo clínico especializado, de acordo com metodologia de dimensionamento aprovada entre SESA e FUNEAS e quantitativo de horas previsto no Centro de Custo	Realizado	Realizado	Realizado	Realizado	Realizado	Realizado	Realizado	Realizado	Realizado	Realizado	Realizado	Realizado
Contratar recursos humanos assistencial, de acordo com metodologia de dimensionamento aprovada entre SESA e FUNEAS e quantitativo previsto no Centro de Custo	Realizado	Realizado	Realizado	Realizado	Realizado	Realizado	Realizado	Realizado	Realizado	Realizado	Realizado	Realizado
Contratar recursos humanos administrativos, de acordo com metodologia de dimensionamento aprovada entre SESA e FUNEAS e quantitativo previsto no Centro de Custo	Realizado	Realizado	Realizado	Realizado	Realizado	Realizado	Realizado	Realizado	Realizado	Realizado	Realizado	Realizado
Contratar recursos humanos de apoio, de acordo com metodologia de dimensionamento aprovada entre SESA e FUNEAS e quantitativo previsto no Centro de Custo	Realizado	Realizado	Realizado	Realizado	Realizado	Realizado	Realizado	Realizado	Realizado	Realizado	Realizado	Realizado

METAS - OFERTA DE SERVIÇOS

Meta pactuada	MÊS											
	Janeiro	Fevereiro	Março	Abril	Maió	Junho	Julho	Agosto	Setembro	Outubro	Novembro	Dezembro
Ofertar todos os leitos operacionais no CARE	60	96	96	112	112	112	112	112	112	112	112	112
Manter o Núcleo Interno de Regulação instituído e ativo 12h por dia	12h	12h	12h	12h	12h	12h	12h	12h	12h	12h	12h	12h
Garantir a acessibilidade aos serviços de apoio nas 24 horas por dia (laboratório, rouparia, higienização, vigilância armada)	Realizado	Realizado	Realizado	Realizado	Realizado	Realizado	Realizado	Realizado	Realizado	Realizado	Realizado	Realizado
Garantir a horizontalidade do cuidado dos leitos disponibilizados	Realizado	Realizado	Realizado	Realizado	Realizado	Realizado	Realizado	Realizado	Realizado	Realizado	Realizado	Realizado

METAS - Qualitativas

Meta pactuada	MÊS											
	Janeiro	Fevereiro	Março	Abril	Maió	Junho	Julho	Agosto	Setembro	Outubro	Novembro	Dezembro
Implantar 6% do cronograma da qualidade	76,00%	76,00%	76,00%	76,00%	76,00%	76,00%	76,00%	76,00%	76,00%	76,00%	76,00%	76,00%
Implantar 10% do cronograma da qualidade	76,00%	76,00%	76,00%	76,00%	76,00%	76,00%	76,00%	76,00%	76,00%	76,00%	76,00%	76,00%
Realizar 37,5% do Cronograma de Cadastros e Formalizações Obrigatórios Realizados	61,00%	61,00%	61,00%	61,00%	61,00%	61,00%	61,00%	61,00%	61,00%	61,00%	61,00%	61,00%
Realizar 100 % do Cronograma de Cadastros e Formalizações Obrigatórios Realizados	61,00%	61,00%	61,00%	61,00%	61,00%	61,00%	61,00%	61,00%	61,00%	61,00%	61,00%	61,00%
Realizar ambientação (acolhimento) para todos profissionais contratados	Realizado	Realizado	Realizado	Realizado	Realizado	Realizado	Realizado	Realizado	Realizado	Realizado	Realizado	Realizado
Lançar o relatório E-SIG (Sistema de Informações Gerenciais) até o dia 10 (dez) do mês subseqüente para a FUNEAS.	Realizado	Realizado	Realizado	Realizado	Realizado	Realizado	Realizado	Realizado	Realizado	Realizado	Realizado	Realizado

A photograph of three medical professionals, two women and one man, in white lab coats, looking at a large computer monitor in a control room. The scene is dimly lit with blue ambient lighting. Overlaid on the image are decorative wavy lines in blue and purple, and a series of medical icons including a microscope, heart rate monitor, DNA helix, and others.

AVANÇOS E MELHORIAS

Nosso propósito é otimizar sempre os recursos públicos, buscando ferramentas para operar de modo inovador, e com isso, estruturar nossas unidades de forma a proporcionar ambientes acolhedores, com equipamentos de última geração, eficientes e seguros para os pacientes e colaboradores.

Investimentos

Tomógrafo computadorizado 64 canais SIEMENS



R\$ 2.519.000.00



Investimentos



01 (um) Arco em C Philips Zenition 70

R\$ 725.000,00



03 (três) Carrinho de anestesia com monitor Wato EX65 PRO.

R\$ 450.000,00

R\$ 150.000,00 Cada



Mais de 100 Mesas cabeceiras para refeição e comodidade dos pacientes e acompanhantes nos leitos.

R\$ 72.300,00

08 (oito) Camas para montagens de leitos adicionais nas enfermarias



R\$ 21.183,92.



03 (três) Projetores EPSON 3.800 LUMENS para efetivar reuniões formais e capacitações dos profissionais

R\$ 10.458,48



Mais de 100 Armários para melhorar o armazenamento nos setores assistenciais e administrativos

R\$ 8.052,00

06 (seis) Refrigeradores para armazenamento de amostras laboratoriais



R\$ 20.400,00



03 (três) Refrigeradores científico vertical para armazenamento de Hemoderivados

R\$ 27.000,00.

60 (sessenta) poltronas para acomodar confortavelmente pacientes e visitantes nos leitos

R\$ 69.003,00



09 (nove) cadeiras de rodas, para melhor atender as necessidades fisiológicas dos pacientes

R\$ 8.052,00

Mais de 40 Armários 2 portas pequeno para funções administrativas

R\$ 35.077,05





03 (três) Eletrocautério WEM SS 501

R\$ 36.000,00

R\$ 12.000,00 (Cada)

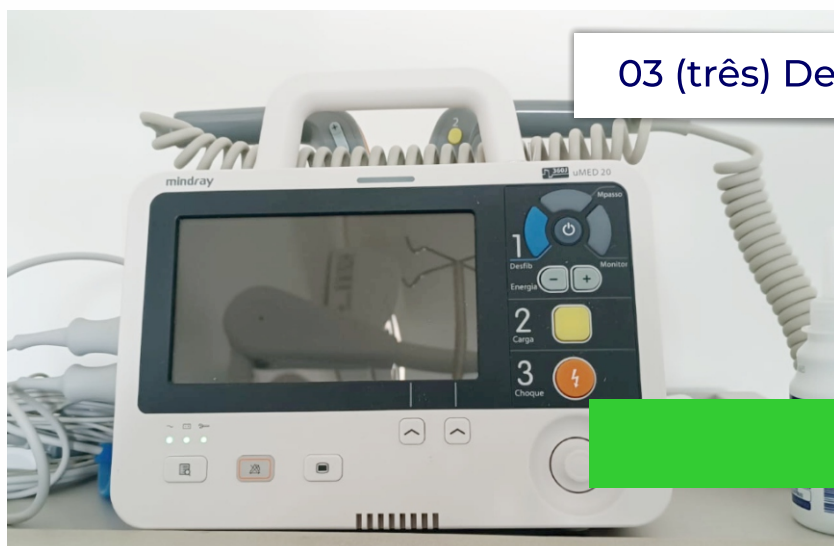

03 (três) Desfibrilador uMED Mindray

R\$ 99.000,00

R\$ 33.000,00 (Cada)

05 (cinco) Focos cirúrgicos portáteis MedLigt.



R\$ 43.500,00

R\$ 8.700,00 (Cada)



02 (dois) Perfuradores ósseos - Striker

R\$ 192.000,00

R\$ 96.000,00 (Cada)

06 (seis) VIDEO LARINGOSCOPIO
HUGEMED C97 para melhor
segurança na manobra de intubação

R\$ 63.000,00



Auto Clave Phonenix



Aspirador cirúrgico
Fanem DOM 40



Monitor de transporte
BeneVision N1 Mindray



CAPACITAÇÕES E TREINAMENTOS

Os treinamentos e capacitações fazem parte do plano operativo para as unidades FUNEAS, preparando e fortalecendo habilidades dos colaboradores, resultando em melhorias para o atendimento.

Integrações para colaboradores



Integração realizada dia: 01/02/2024 para novos colaboradores.
Total de 111 participantes



Integração realizada nos dias: 08/04/2024 e 26/04/2024 para os alunos da
Universidade Unicentro.
Total de 120 participantes.

Influenza



Campanha de vacinação contra a influenza nos dias: 17/04/2024 e 18/04/2024.
Total de 174 participantes

Combate à dengue



Evento de combate a dengue realizado pelo HRCO, em todos os setores e plantões nas datas: 18/04/2024 e 19/04/2024.
Participação de 134 colaboradores

Campanha Higienização das mãos



Evento em comemoração ao Dia Mundial de Lavagem das Mãos na data de:
06/05/2024.

Participação de 109 colaboradores.

Treinamento da Brigada de Emergência



Treinamento da Equipe de
Brigada do HRCO - Ocorreu
no dia: 23/09/2024
Participação de 17 integrantes

Semana Interna de Prevenções de Acidentes de Trabalho



Semana da SIPAT com o tema: Assédio moral e Saúde mental realizado nos dias:
26/09/2024 e 27/09/2024.
O evento reuniu 251 colaboradores.

Auditoria



O HRCO em parceria com a Auditoria da Funeas começam o projeto de Gestão de Riscos e Processos, Palestra com a auditora Lucinéia nos dias: 21/08/2024 - 22/08/2024 - 23/08/2024. Presença de 96 colaboradores

Semana da Segurança do Paciente

Semana de comemoração ao dia da Segurança do Paciente, realizado do dia 16/09/2024 ao dia 20/09/2024.



Reanimação Cárdio Pulmonar



Treinamento teórico prático de Reanimação Cardio Pulmonar em parceria com a Residência em UTI da Unicentro, nos dias 19, 20, 23 e 24/09/2024. Participação de 237 colaboradores.

Ações do Setembro Amarelo



A celebração do Setembro Amarelo em uma unidade hospitalar é de extrema importância por várias razões:

1. **Conscientização sobre a Saúde Mental:** O Setembro Amarelo é uma campanha dedicada à prevenção do suicídio e à promoção da saúde mental. Em um ambiente hospitalar, isso ajuda a sensibilizar profissionais e pacientes sobre a importância de cuidar da saúde mental.
2. **Redução do Estigma:** A campanha contribui para desmistificar o tema da saúde mental, encorajando as pessoas a falarem abertamente sobre suas dificuldades e a buscarem ajuda sem medo de julgamento.
3. **Educação e Informação:** Através de palestras, workshops e materiais informativos, a unidade hospitalar pode educar tanto os colaboradores quanto os pacientes sobre sinais de alerta, fatores de risco e formas de apoio.
4. **Promoção de Recursos de Apoio:** A celebração pode destacar os serviços de saúde mental disponíveis na unidade, como psicólogos, psiquiatras e grupos de apoio, incentivando aqueles que precisam a procurarem ajuda.
5. **Criação de um Ambiente de Apoio:** Ao promover a discussão sobre saúde mental, a unidade hospitalar pode criar um ambiente mais acolhedor e solidário, onde pacientes e funcionários se sintam seguros para compartilhar suas experiências.
6. **Integração da Saúde Física e Mental:** Reconhecer que a saúde mental é tão importante quanto a saúde física é fundamental para um atendimento integral, promovendo o bem-estar geral dos pacientes.

Em resumo, a celebração do Setembro Amarelo em uma unidade hospitalar é uma oportunidade valiosa para promover a saúde mental, reduzir o estigma e oferecer suporte a todos que possam estar enfrentando dificuldade

Outubro Rosa



Semana de evento do Outubro Rosa nos dias: 16, 17 e 18/10/2024, depois do dia 28 a 29/10/2024.

O evento reuniu 329 colaboradoras nas palestras e orientações sobre Saúde da mulher.



Novembro Azul



Novembro Azul, realizado orientações nos setores sobre Saúde do Homem. 32 colaboradores participaram.

RELATÓRIO CIRCUNSTANCIADO

2024