



# Relatório **Circunstanciado** 2025

Hospital Regional de  
GUARAQUEÇABA  
**Lucy Requião de Mello e Silva**  
Guaraqueçaba - PR

**Fundação Estatal de Atenção  
em Saúde do Paraná**



# Apresentação

A FUNEAS - Fundação Estatal de Atenção em Saúde do Paraná - consolidou, em 2025, seu papel como instituição estratégica para o fortalecimento da Rede de Atenção à Saúde do Estado. Por meio de sua sede administrativa, 12 hospitais, da Escola de Saúde Pública do Paraná e do Centro de Produção e Pesquisa de Imunobiológicos, totalizam-se 14 unidades sob gestão direta da Fundação, distribuídas em diferentes regiões e responsáveis por ofertar serviços essenciais à população paranaense.

Criada com a finalidade de aprimorar a gestão hospitalar e promover soluções eficazes no campo da saúde pública, a FUNEAS tem como missão assegurar atendimento qualificado, humanizado e resolutivo, integrando as necessidades da população às diretrizes técnico-assistenciais da Secretaria de Estado da Saúde. Seus valores institucionais – compromisso com a vida, ética, transparência, inovação, eficiência na gestão e valorização das equipes multiprofissionais – orientam a atuação cotidiana

das unidades e da administração central.

Ao longo de 2025, a Fundação avançou em ações estruturantes que contribuíram para a melhoria dos serviços prestados, incluindo a ampliação da capacidade assistencial, o fortalecimento de processos administrativos, o aprimoramento da gestão de pessoas, a modernização tecnológica e o aumento da eficiência no uso dos recursos públicos. Iniciativas voltadas à qualificação profissional, incorporação de novas tecnologias, adequação da infraestrutura e reorganização de fluxos assistenciais também ganharam destaque, refletindo o compromisso da instituição com a melhoria contínua do cuidado em saúde.

Com presença consolidada e alinhamento permanente às políticas públicas estaduais, a FUNEAS reafirma sua relevância no sistema de saúde paranaense, assegurando soluções inovadoras e sustentáveis que impactam diretamente na qualidade de vida dos cidadãos.

## Agradecimentos

A publicação deste Relatório Circunstanciado é resultado de um esforço integrado envolvendo a Diretoria da Presidência, Diretoria Administrativa, Diretoria Técnica e Diretoria Financeira, bem como as 14 unidades assistenciais geridas pela FUNEAS, que colaboraram de forma essencial ao fornecer as informações necessárias para a consolidação deste documento.

Registramos nosso agradecimento a todos os profissionais pelo comprometimento e pela precisão na disponibilização dos dados que compõem o Relatório Circunstanciado do exercício de 2025.

Estendemos nossos agradecimentos ao Governador do Estado do Paraná, Carlos Massa Ratinho Junior, pelo contínuo apoio, confiança e pelos investimentos realizados na área da saúde, que possibilitaram a execução das ações planejadas e contribuíram para o fortalecimento da gestão das

unidades próprias do Estado.

Ao Secretário de Estado da Saúde, Dr. Beto Preto, e a toda a equipe da Secretaria da Saúde, reconhecemos a parceria permanente, a orientação técnica e o monitoramento contínuo que nortearam as atividades desenvolvidas ao longo do ano.

Destacamos, ainda, o papel fundamental do Conselho Curador da FUNEAS, sempre presente nos processos decisórios e responsável por aprovações estratégicas que viabilizaram importantes avanços institucionais, incluindo investimentos significativos que permitiram a ampliação de leitos e o aumento da capacidade assistencial das unidades geridas pela Fundação.

À sede da FUNEAS, às unidades e seus colaboradores:

Diretoria da Presidência, Assessoria Jurídica, Diretorias Técnica, Administrativa e Financeira.

### Unidades Geridas:

Hospital Regional do Litoral (HRL)  
Hospital Regional do Sudoeste Dr. Walter Alberto Pecoits (HRS)  
Hospital Regional do Norte Pioneiro (HRNP)  
Hospital Infantil Waldemar Monastier (HIWM)  
Hospital Regional de Guaraqueçaba - Lucy Requião de Mello e Silva (HRG)  
Hospital de Dermatologia Sanitária do Paraná (HDS)  
Hospital Dr. Anísio Figueiredo - Zona Norte de Londrina (HZN)  
Hospital Dr. Eulalino Ignácio de Andrade - Zona Sul de Londrina (HZS)  
Hospital Regional do Centro Oeste - Deputado Bernardo G. Ribas Carli (HRCO)  
Hospital Regional de Telêmaco Borba - Dr. Victor de Almeida Barbosa (HRTB)  
Hospital Regional de Ivaiporã (HRIV)  
Hospital Psiquiátrico Adauto Botelho (HAB)  
Centro de Produção e Pesquisa de Imunobiológicos (CPPI)  
Escola de Saúde Pública do Paraná (ESPP)





# SUMÁRIO

A FUNEAS no Paraná	6
Poder Executivo do Estado do Paraná	7
Missão, Visão e Valores da FUNEAS	8
Mensagem do presidente da FUNEAS	9
Mensagem da diretora	10
A unidade	11
Organograma	12
Destaques	13
Execução orçamentária	15
Produção mensal	18
Relatório de acompanhamento de metas	20
Infraestrutura	23
Aquisições	25
Capacitações, cursos, treinamentos e eventos	30
Ações de humanização	33



## ***A Funeas no Paraná***

A Fundação Estatal de Atenção em Saúde do Paraná está presente em todo o território paranaense por meio de 12 unidades hospitalares, além da Escola de Saúde Pública do Paraná e do Centro de Produção e Pesquisa de Imunobiológicos. Essas estruturas são geridas por meio de Contrato de Gestão firmado com a Secretaria de Estado da Saúde do Paraná. A atuação da Fundação é pautada pela eficiência e agilidade na gestão dos serviços, com o objetivo de oferecer atendimento em saúde de forma humanizada, qualificada e resolutiva. Além disso, a instituição também se dedica à formação e capacitação de profissionais e ao desenvolvimento de pesquisas científicas na área da saúde.

### **Nossas unidades**

**Sede**

*Curitiba*

**Hospital Regional de Guaraqueçaba**

*Guaraqueçaba*

**Hospital Regional do Litoral**

*Paranaguá*

**Hospital Adauto Botelho**

*Pinhais*

**Hospital de Dermatologia Sanitária**

*Piraquara*

**Hospital Infantil Waldemar Monastier**

*Campo Largo*

**Hospital Regional do Norte Pioneiro**

*Santo Antônio da Platina*

**Hospital Regional do Sudoeste**

*Francisco Beltrão*

**Hospital Zona Norte**

*Londrina*

**Hospital Zona Sul**

*Londrina*

**Hospital Regional de Telêmaco Borba**

*Telêmaco Borba*

**Hospital Regional do Centro Oeste**

*Guarapuava*

**Hospital Regional de Ivaiporã**

*Ivaiporã*

**Centro de Produção e  
Pesquisa de Imunobiológicos**

*Piraquara*

**Escola de Saúde Pública  
do Paraná**

*Curitiba*

## Poder Executivo do Paraná

A Fundação Estatal de Atenção em Saúde do Paraná integra a Administração Pública Indireta do Governo do Estado do Paraná, atuando em alinhamento direto com as políticas públicas estaduais de saúde. Suas ações seguem os programas e prioridades estabelecidos nas diretrizes do Plano Estadual de Saúde, garantindo coerência com as estratégias definidas pelo Poder Executivo. Para fins de supervisão, coordenação e fiscalização de suas finalidades, a FUNEAS é vinculada à Secretaria de Estado da Saúde, assegurando aderência aos princípios, normas e objetivos do Sistema Único de Saúde no âmbito estadual.



Governador do Estado do Paraná  
**CARLOS MASSA RATINHO JUNIOR**



Secretário de Estado da Saúde do Paraná  
**CARLOS ALBERTO GEBRIM PRETO**

## MISSÃO

## VISÃO

## VALORES

A Missão, a Visão e os Valores constituem a base estratégica que orienta a identidade, o posicionamento e a atuação da FUNEAS. Esses elementos definem não apenas quem somos como instituição pública de saúde, mas também os caminhos que adotamos para cumprir nossa finalidade junto à sociedade paranaense.

A Missão expressa o propósito central da Fundação, orientando as ações cotidianas, a gestão dos serviços e as decisões estratégicas. É a referência que assegura que todas as atividades realizadas estejam alinhadas ao compromisso institucional de promover atendimento qualificado, humanizado e resolutivo.

A Visão projeta o futuro desejado, estabelece a direção de longo prazo e inspira o desenvolvimento contínuo das unidades e equipes. Ela traduz as aspirações da Fundação, motivando a busca permanente por inovação, eficiência e excelência na gestão em saúde.

Os Valores representam os princípios éticos, morais e institucionais que norteiam a conduta de todos que integram a FUNEAS. São a base da cultura organizacional e garantem coerência, integridade e responsabilidade em cada processo, decisão e serviço prestado à população.

A integração desses três elementos fortalece a cultura organizacional, dá clareza às prioridades, orienta comportamentos, atrai e retém profissionais comprometidos e sustenta a credibilidade da FUNEAS como instituição pública. Para que sejam plenamente eficazes, é essencial que todos os colaboradores conheçam, compreendam e incorporem a Missão, a Visão e os Valores em suas rotinas de trabalho, contribuindo para a consolidação de uma gestão pública de saúde cada vez mais qualificada e alinhada às necessidades do Estado do Paraná.

### MISSÃO

Assegurar aos cidadãos soluções de saúde inovadoras, humanizadas, ágeis e resolutivas, integradas à rede de saúde do Estado do Paraná, com otimização dos recursos públicos.

### VISÃO

Ser referência em soluções inovadoras e eficientes na gestão de serviços, ensino e pesquisas na área da saúde pública.

### VALORES

**Força** • **Qualidade** • **Engajamento**  
**Ser humano** • **Inovação / Especialização**



## **Mensagem do Presidente Geraldo Gentil Biesek**

A missão da FUNEAS é assegurar à população paranaense soluções de saúde inovadoras, humanizadas e resolutivas, integradas à rede estadual e orientadas pela eficiência no uso dos recursos públicos. Nesse propósito, nossas unidades trabalham continuamente para oferecer atendimento qualificado e acessível, contribuindo para a melhoria dos serviços de saúde em todo o Estado.

Em 2025, avançamos de forma consistente na ampliação da capacidade assistencial e na qualificação dos serviços. A realização de cirurgias, a reorganização de fluxos e a melhoria das condições de trabalho das equipes resultaram em impactos diretos na redução de filas e no fortalecimento da assistência regional. Investimos na modernização de equipamentos, na melhoria dos ambientes e em processos mais eficientes de aquisição e abastecimento, garantindo maior segurança e previsibilidade às unidades.

Os resultados alcançados refletem o comprometimento dos diretores, das equipes gerenciais e de todos os

profissionais que atuam diariamente nas unidades da rede. O alinhamento das metas, a qualificação contínua das equipes e o trabalho articulado com a Escola de Saúde Pública contribuíram de forma decisiva para o aprimoramento da atenção prestada.

Na área científica, o Centro de Produção e Pesquisa de Imunobiológicos avançou em estudos, modernizou processos e fortaleceu parcerias, reafirmando seu papel estratégico para o Estado.

O ano de 2025 reforça a importância de seguir investindo em inovação, capacitação e gestão responsável dos recursos públicos, pilares essenciais para atender com qualidade a população que depende do SUS.

Reitero o compromisso da FUNEAS com o Governo do Paraná e com a Secretaria de Estado da Saúde, cujos investimentos e suporte institucional têm permitido o desenvolvimento das ações previstas no Contrato de Gestão.

Desejo a todos uma excelente leitura deste Relatório Circunstanciado.





## **Mensagem da diretora**

**Jucimara dos Santos Cardoso**

Diretora Geral do HRG

Em 2025, nossa equipe hospitalar enfrentou inúmeros desafios, mas também alcançou grandes conquistas. Trabalhamos com dedicação, compromisso e união, sempre com o foco maior que nos une: a “vida”. Ampliamos atendimentos, investimos em capacitação profissional e aprimoramos nossos processos para garantir a qualidade e a segurança dos cuidados prestados a cada paciente.

Cada esforço realizado neste ano reforça nossa missão de cuidar das pessoas com respeito, competência e humanidade. Nosso compromisso com a vida é a base que orienta todas as nossas ações, e é essa dedicação que nos motiva a seguir avançando.

Para 2026, planejamos continuar aprimorando nossos serviços, adotando novas tecnologias e fortalecendo a integração entre equipes. Esperamos ampliar ainda mais o acolhimento e a humanização no atendimento, certos de que o maior valor de nosso trabalho está em preservar e valorizar cada vida que passa por nossas portas.

Contamos com o empenho de todos para que o próximo ano seja de progresso contínuo, sempre guiados pelo compromisso inegociável com a vida e o bem-estar de nossa comunidade.



**Referência**  
**23**  
**Ilhas**  
Litoral Paranaense

## **A unidade**

Guaraqueçaba - PR

O Hospital Regional de Guaraqueçaba, Lucy Requião de Mello e Silva, foi inaugurado em 2010 e, desde 23 de agosto de 2016, está sob gestão da FUNEAS, conforme contrato firmado na data.

Localizado no município mais oriental do estado do Paraná, o hospital é uma referência essencial para a população

de 23 ilhas do litoral paranaense, que diariamente busca atendimento em suas instalações. O HRG opera no sistema de “portas abertas”, permitindo a procura espontânea de pacientes, sem necessidade de encaminhamento prévio por outros serviços de saúde.

## **Referência**

A unidade atua principalmente nas especialidade de Trauma, Afogamento, Patologias Clínicas e Acidentes com Animais Peçonhentos, comuns na região.

O HRG é a única unidade de atendi-

mento em saúde de porta aberta 24 horas para atendimentos de urgência e emergência para todas as comunidades. Além das 23 ilhas de abrangência, destaca-se no atendimento a 16 comunidades rurais, incluindo quilombolas e indígenas.

## **Oferta de leitos**

- **Total: 14 leitos em clínica médica**



### **Serviços:**

- Clínica Médica
- Clínica Obstétrica
- Clínica Pediátrica
- Clínica Psiquiátrica
- Eletrocardiograma
- Serviço de Radiologia simples com emissão laudos
- Emergência e Urgência
- Internamentos
- Curativos especiais
- Observação

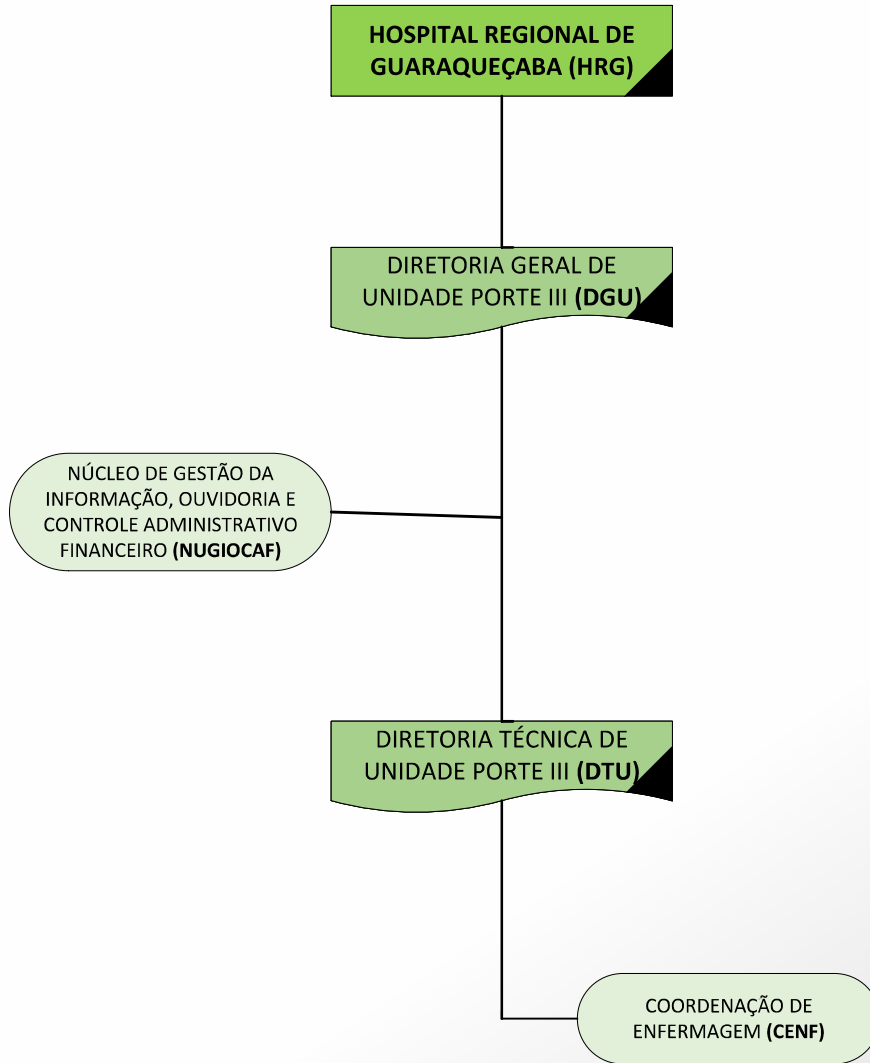
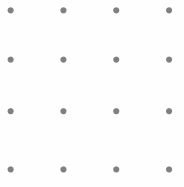

## **Diretoria**

Diretora Geral **Jucimara Dos Santos Cardoso**

Coordenadora de Enfermagem **Elenore Enns Vidal**



# ***Destques*** 2025

As unidades Funeas realizam diversas ações para o fortalecimento do atendimento em suas regiões de atuação, resultando diretamente a maximização de fluxos e processos essenciais, possibilitando aos profissionais melhores condições de trabalho e, aos pacientes, o atendimento de qualidade.





## Mutirões de pequenas cirurgias





The background features a dark teal area with faint, overlapping financial charts, including line graphs and bar charts, and various numerical values such as -12.53, 54.2, -54.2, -96.4, -42.5, -13.4, and 12.5. A large, light green curved shape is on the left side of the page.

## **Execução** Orçamentária

2025

Resumo do exercício financeiro para esta unidade, com os lançamentos divididos de forma quadrimestral, além do total executado no período.

Com Informações da  
**Diretoria Financeira - Funeas**

CLASSIFICAÇÃO	1º Quadrimestre	2º Quadrimestre	3º Quadrimestre	TOTAL
SERVIÇOS MÉDICOS HOSPITALARES	1.654.985,12	1.656.567,39	1.626.180,08	4.937.732,59
MATERIAL HOSPITALAR	40.209,82	156.425,77	57.898,58	254.534,17
INSUMOS/MEDICAMENTOS	48.262,83	76.947,75	82.268,56	207.479,14
MÁQUINAS E EQUIPAMENTOS	83.540,04	138.705,09	96.129,64	318.374,77
LAVANDERIA	0,00	0,00	0,00	0,00
CUSTO COM RESÍDUOS E DESCARTE	22.989,58	18.233,79	16.884,73	58.108,10
CUSTOS COM RECURSOS HUMANOS	217.047,07	237.323,85	225.688,23	680.059,15
ÁGUA E ESGOTO	70.803,82	47.448,80	15.837,83	134.090,45
TELEFONE/INTERNET	960,00	536,12	0,00	1.496,12
VIAGENS/DIÁRIAS E AJUDAS DE CUSTOS	33.930,00	151.470,00	139.230,00	324.630,00
DESPESA COM ALIMENTAÇÃO	54.890,90	403.288,02	271.970,61	730.149,53
MATERIAL DE EXPEDIENTE	2.538,87	3.594,05	3.336,09	9.469,01
PRESTAÇÃO DE SERVIÇO PESSOA JURÍDICA	150.541,12	70.390,99	52.517,89	273.450,00
DESPESA COM LIMPEZA	120.938,49	150.419,10	183.768,82	455.126,41
DESPESA COM VEÍCULO	65.188,41	20.521,44	106.572,92	192.282,77
DESPESA COM LOCAÇÃO E MAUNTEÇÃO DE IMÓVEIS	0,00	13.355,64	23.497,30	36.852,94
DESPESA COM VIGILÂNCIA	216.252,16	216.252,16	162.759,91	595.264,23
DESPESA COM INFORMÁTICA	2.759,36	8.291,17	-1.611,18	9.439,35
OUTRAS DESPESAS	0,00	0,00	94,61	94,61
ADIANTAMENTO	33.194,44	49.974,07	27.759,67	110.928,18
DESPESA COM SERVIÇOS GRÁFICOS	0,00	10.963,30	5.553,41	16.516,71
DESPESA COM CUSTAS JUDICIAIS	0,00	0,00	0,00	0,00
SUPRIMENTOS DE INFORMÁTICA	0,00	0,00	0,00	0,00
MATERIAL ELÉTRICO E ELETRÔNICO	0,00	159,98	0,00	159,98
REAGENTES QUÍMICOS	0,00	0,00	0,00	0,00
MEIOS DE CULTURA	0,00	0,00	0,00	0,00
ENERGIA ELÉTRICA	0,00	0,00	0,00	0,00
DESPESAS DE DEPRECIAÇÃO / AMORTIZAÇÃO E EXAUTÃO	0,00	0,00	0,00	0,00
DESPESA PARA PROVISÕES DE CONTINGÊNCIA	0,00	0,00	0,00	0,00
INDENIZAÇÕES E RESTITUIÇÕES	0,00	0,00	0,00	0,00
INDENIZAÇÕES E RESTITUIÇÕES RECONHECI. DE DÍVIDA	0,00	0,00	0,00	0,00
DESPESA DE ESTACIONAMENTO	0,00	0,00	0,00	0,00
DESPESA COM MÁQUINAS E EQUIPAMENTOS	0,00	0,00	0,00	0,00
DESPESAS FINANCEIRAS E TRIBUTÁRIAS	0,00	0,00	0,00	0,00
<b>CUSTO DOS SERVICOS PRESTADOS HRG</b>	<b>2.819.032,03</b>	<b>3.430.868,48</b>	<b>3.096.337,70</b>	<b>9.346.238,21</b>



## ***Sessão Técnica***

- PRODUÇÃO MENSAL
- RELATÓRIO DE ACOMPANHAMENTO DE METAS

Com Informações da  
**Diretoria Técnica - Funeas**



2025

**Sessão técnica**

# PRODUÇÃO MENSAL

Com Informações da  
**Diretoria Técnica - Funeas**



Médias						Total de leitos ativos												Média
2019	2020	2021	2022	2023	2024	Jan	Fev	Mar	Abr	Mai	Jun	Jul	Ago	Set	Out	Nov	Dez	Total
14	20	20	14	14	168	14	14	14	14	14	14	14	14	14	14	14	14	168

Médias						Total de internações (admissões)/mês												Média
2019	2020	2021	2022	2023	2024	Jan	Fev	Mar	Abr	Mai	Jun	Jul	Ago	Set	Out	Nov	Dez	Total
35	17	30	41,5	37,6	510	39	26	32	37	49	56	42	39	25	39	42	44	39,2

Médias						Média diária de pacientes												Média
2019	2020	2021	2022	2023	2024	Jan	Fev	Mar	Abr	Mai	Jun	Jul	Ago	Set	Out	Nov	Dez	Total
3	2	4	5,3	4,3	4,6	2,6	2,1	2,1	3,7	4	4,6	2,9	4	2,3	3,4	3,7	3,7	NA

Médias						Taxa de ocupação hospitalar												Média
2019	2020	2021	2022	2023	2024	Jan	Fev	Mar	Abr	Mai	Jun	Jul	Ago	Set	Out	Nov	Dez	Total
16,50%	10%	25%	38%	31%	33%	19%	14,80%	16,60%	26,70%	28,80%	33,10%	20,70%	28,80%	16,70%	24,00%	26,40%	26,50%	NA

Médias						Média de permanência - geral												Média
2019	2020	2021	2022	2023	2024	Jan	Fev	Mar	Abr	Mai	Jun	Jul	Ago	Set	Out	Nov	Dez	Total
3	4	4	3,9	3,6	3	2,3	1,9	2,6	2,8	2,5	2,5	2,3	3,1	2,8	2,5	2,8	2,5	NA

Médias						Total de consultas - PS												Total
2019	2020	2021	2022	2023	2024	Jan	Fev	Mar	Abr	Mai	Jun	Jul	Ago	Set	Out	Nov	Dez	Média
540	368	526,3	959	965,2	840,8	807	939	1043	852	1.192	908	767	798	912	923	822	878	903,4

Médias						Total de exames de imagem												Total
2019	2020	2021	2022	2023	2024	Jan	Fev	Mar	Abr	Mai	Jun	Jul	Ago	Set	Out	Nov	Dez	Média
211	165	267	357,3	252	243,2	191	191	205	224	371	321	245	256	317	283	248	273	260,4

Médias						Total de exames cardiológicos												Total
2019	2020	2021	2022	2023	2024	Jan	Fev	Mar	Abr	Mai	Jun	Jul	Ago	Set	Out	Nov	Dez	Média
32	22	25,1	22,8	25,7	19,2	8	16	31	61	48	57	60	64	82	54	37	46	47,0



2025

**Sessão Técnica**

# RELATÓRIO DE ACOMPANHAMENTO DE METAS

Com Informações da  
**Diretoria Técnica - Funeas**



## OFERTA DE SERVIÇOS

Meta pactuada	Janeiro	Fevereiro	Março	Abril	Maio	Junho	Julho	Agosto	Setembro	Outubro	Novembro	Dezembro	Média
Ofertar todos os leitos operacionais no CARE	14	14	14	14	14	14	14	14	14	14	14	14	14

## Performance/cumprimento da oferta - Internação

Meta pactuada	Janeiro	Fevereiro	Março	Abril	Maio	Junho	Julho	Agosto	Setembro	Outubro	Novembro	Dezembro	Média
Realizar 650 consultas	807	939	1.043	852	1.192	908	767	799	912	923	822	878	904
Realizar ao menos 250 exames de raio X	191	191	205	224	371	321	241	256	317	283	248	273	260

## Metas Qualitativas

Meta pactuada	Janeiro	Fevereiro	Março	Abril	Maio	Junho	Julho	Agosto	Setembro	Outubro	Novembro	Dezembro	Média
Realizar pesquisas de satisfação em todos pacientes internados.	36	14	25	27	36	40	37	32	18	37	32	36	31
Apresentar Taxa de Satisfação do Paciente Internado superior a 95%.	99,00%	99,00%	100,00%	99,00%	99,00%	99,00%	99,00%	99,90%	100,00%	99,00%	100,00%	98,00%	99,24%
Apresentar adesão ao protocolo de higienização das mãos	88%	94%	92%	84%	92%	92%	82,00%	86,00%	92,00%	92,00%	84,00%	92,00%	89,17%
Apresentar no mínimo 20ml/paciente dia de consumo de preparação alcoólica para as mãos	185	241	194	160	112	52	89	6	57	58	63	6	102
Apresentar no máximo 0,91 de incidência de quedas	0	1	0	0	0	0	0	0	0	0	0	0	0
Apresentar taxa de incidência de Lesão por Pressão	0	0	0	0	0	0	0	0	0	0	1	0	0
Apresentar taxa de eventos adversos (EA) a medicamentos	0%	0%	0%	0%	0%	0%	0,00%	0%	0,00%	0,00%	0,00%	0,00%	0,00%
Realizar 100% de taxa Identificação do Paciente	82,00%	81,00%	78,00%	95,00%	100,00%	60,00%	100%	100%	100,00%	90%	95%	95%	89,67%
Realizar ao menos 1 capacitação trimestral, que contemplem alternadamente as equipes de trabalho.	Não realizado	Não realizado	Não realizado	Realizado	Realizado	Realizado	Realizado	Realizado	Realizado	Realizado	Realizado	Realizado	Parcial Realizado
Realizar ao menos 6 capacitações PRESENCIAIS trimestrais que contemplem alternadamente as equipes de trabalho, sendo que 1 capacitação deve contemplar a temática de segurança do paciente.	Realizado	Realizado	Realizado	Realizado	Realizado	Realizado	Realizado	Realizado	Realizado	Realizado	Realizado	Realizado	Realizado
Realizar ambientação para todos profissionais contratados	Realizado	Realizado	Realizado	Realizado	Realizado	Realizado	Realizado	Realizado	Realizado	Realizado	Realizado	Realizado	Realizado
Manter a Ouvidoria em funcionamento para os pacientes, acompanhantes, visitantes e trabalhadores.	Emfuncionamento	Emfuncionamento	Emfuncionamento	Emfuncionamento	Emfuncionamento	Emfuncionamento	Emfuncionamento	Emfuncionamento	Emfuncionamento	Emfuncionamento	Emfuncionamento	Emfuncionamento	Emfuncionamento
Lançar o relatório E-SIG (Sistema de Informações Gerenciais) até o dia 10 (dez) do mês subsequente para a FUNEAS.	Realizado	Realizado	Realizado	Realizado	Realizado	Realizado	Realizado	Realizado	Realizado	Realizado	Realizado	Realizado	Realizado



## **AVANÇOS E MELHORIAS** Infraestrutura e aquisições

Com investimentos do Governo do Estado, por meio da Fundação Estatal de Atenção em Saúde do Paraná e da Secretaria de Estado da Saúde, as unidades geridas receberam melhorias em infraestrutura e novas aquisições. Essas ações possibilitaram avanços estratégicos nas regiões de atuação, ampliando as condições estruturais e tecnológicas, além de aprimorar o ambiente de trabalho dos colaboradores e, principalmente, a qualidade do atendimento oferecido aos usuários do SUS.



2025

## **AVANÇOS E MELHORIAS**

# INFRAESTRUTURA

Obras e reformas

Com Informações da  
**Diretoria de Infraestrutura - Funeas**

## AÇÕES EM INFRAESTRUTURA E MELHORIAS - PROJETOS

1. Desenvolvimento de estudos, pela equipe da Infraestrutura da Sede, para implantação de heliponto através de pesquisas e análises técnicas, reuniões com empresas da área,

visitas de locais de referência, análise e diagnóstico dos fluxos e setores do hospital.

### Hospital Regional de Guaraqueçaba – HRG (Guaraqueçaba)



**ÁREA DE IMPLANTAÇÃO**  
Estrutura existente a ser regularizada

Edificações do entorno

- Centro Cirúrgico (térreo)
- Pronto Atendimento (térreo)

- Média de 4 pousos por mês
- Recebimento de pacientes para o Pronto Atendimento



FUNEAS  
PARA



2025

## **AVANÇOS E MELHORIAS**

### AQUISIÇÕES

Equipamentos  
administrativos e  
assistenciais

Mobiliário



## AQUISIÇÕES

### Recebimento Enxoval HRG



### Novas longarinas





## AQUISIÇÕES

### Troca wifi - Rede de Internet

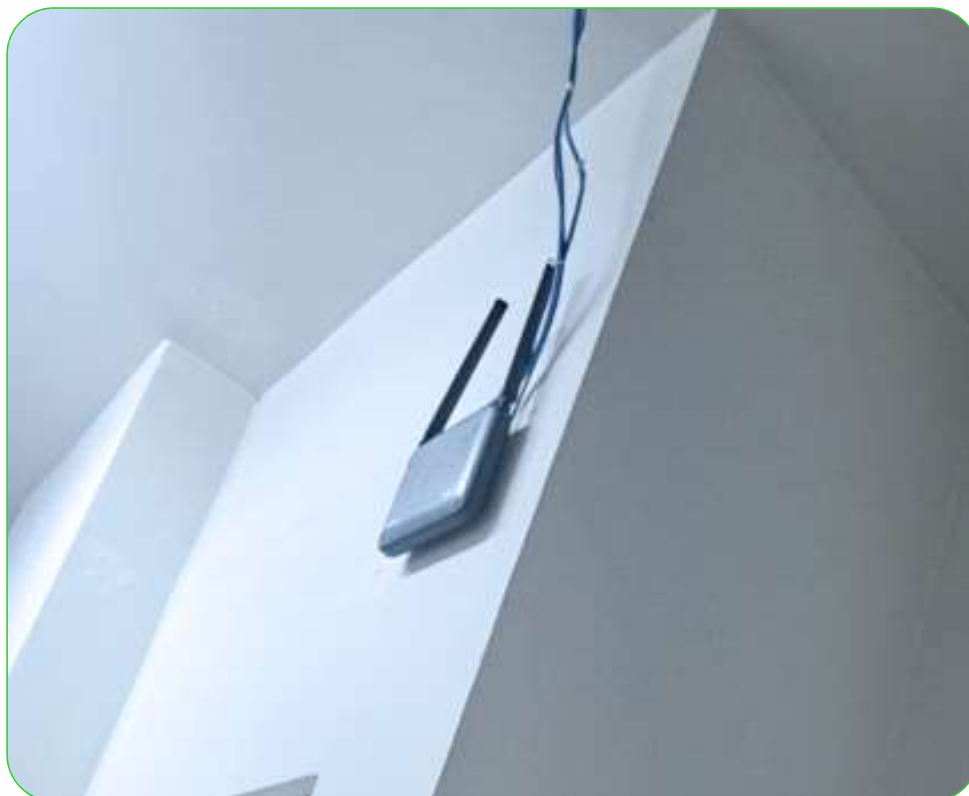

### Recebimento Cadeiras Rodas e Banho



## AQUISIÇÕES

### Equipamento: ECG - Eletrocardiógrafo



### Novos Ventiladores pulmonares





## AQUISIÇÕES

### Recebimento de nova ambulância







## ***CAPACITAÇÕES E TREINAMENTOS***

Os treinamentos e capacitações fazem parte do plano operativo para as unidades FUNEAS, preparando e fortalecendo habilidades dos colaboradores, resultando, principalmente em melhorias para o atendimento.



## CAPACITAÇÕES

### Capacitação em ouvidoria



### Semana Interna de Prevenção de Acidentes de Trabalho - SIPAT 2025





## CAPACITAÇÕES

### Capacitação em saúde mental



### Semana Segurança do Paciente





## **AÇÕES DE HUMANIZAÇÃO**

As ações de humanização na saúde são fundamentais porque transformam o ambiente de atendimento, muitas vezes frio e impessoal, em um espaço de acolhimento, empatia e respeito, considerando o paciente um ser humano único e não apenas um caso clínico. Elas impactam positivamente a recuperação do paciente, a satisfação de todos os envolvidos (pacientes, familiares e profissionais) e a eficiência das instituições de saúde





## HUMANIZAÇÃO

### Entregas de Certificado de Excelência no Atendimento Valorização dos profissionais





## HUMANIZAÇÃO

### Valorização das equipes de enfermagem





## Relatório Circunstanciado 2025

Comissão organizadora

Presidente: Marcos Henrique Miranda

**Membros:**

Camila Carolina Estrela - *Diretoria da Presidência*

Eiga Lana Lisboa Costa - *Diretoria Técnica*

Joás Schimidt Mickus - *Diretoria Financeira*

Karoline Villareal Pedrozo - *Diretoria de Gestão de Suprimentos*

Maruan Youssef Bakri - *Diretoria Administrativa*

Rafael Davi Sauer Hasse - *Diretoria da Presidência*

Taise Priscila Henckel - *Diretoria de Infraestrutura*

