

The logo for Hospital Regional de Ivaiporã (HRIV) consists of the letters 'HRIV' in a bold, sans-serif font. The 'H' and 'R' are blue, while the 'I' and 'V' are green.

Hospital Regional
de Ivaiporã | FUNEAS

A photograph of a modern hospital building with a blue and white facade and large glass windows. The building is partially obscured by a dark blue curved graphic element.

Relatório **Circunstanciado** 2025

Hospital Regional de
IVAIPORÃ

Marcelo Reis

Ivaiporã - PR

**Fundação Estatal de Atenção
em Saúde do Paraná**



HRIV

**Hospital Regional
de Ivaiporã | FUNEAS**

Apresentação

A FUNEAS - Fundação Estatal de Atenção em Saúde do Paraná - consolidou, em 2025, seu papel como instituição estratégica para o fortalecimento da Rede de Atenção à Saúde do Estado. Por meio de sua sede administrativa, 12 hospitais, da Escola de Saúde Pública do Paraná e do Centro de Produção e Pesquisa de Imunobiológicos, totalizam-se 14 unidades sob gestão direta da Fundação, distribuídas em diferentes regiões e responsáveis por ofertar serviços essenciais à população paranaense.

Criada com a finalidade de aprimorar a gestão hospitalar e promover soluções eficazes no campo da saúde pública, a FUNEAS tem como missão assegurar atendimento qualificado, humanizado e resolutivo, integrando as necessidades da população às diretrizes técnico-assistenciais da Secretaria de Estado da Saúde. Seus valores institucionais – compromisso com a vida, ética, transparência, inovação, eficiência na gestão e valorização das equipes multiprofissionais – orientam a atuação cotidiana

das unidades e da administração central.

Ao longo de 2025, a Fundação avançou em ações estruturantes que contribuíram para a melhoria dos serviços prestados, incluindo a ampliação da capacidade assistencial, o fortalecimento de processos administrativos, o aprimoramento da gestão de pessoas, a modernização tecnológica e o aumento da eficiência no uso dos recursos públicos. Iniciativas voltadas à qualificação profissional, incorporação de novas tecnologias, adequação da infraestrutura e reorganização de fluxos assistenciais também ganharam destaque, refletindo o compromisso da instituição com a melhoria contínua do cuidado em saúde.

Com presença consolidada e alinhamento permanente às políticas públicas estaduais, a FUNEAS reafirma sua relevância no sistema de saúde paranaense, assegurando soluções inovadoras e sustentáveis que impactam diretamente na qualidade de vida dos cidadãos.

Agradecimentos

A publicação deste Relatório Circunstanciado é resultado de um esforço integrado envolvendo a Diretoria da Presidência, Diretoria Administrativa, Diretoria Técnica e Diretoria Financeira, bem como as 14 unidades assistenciais geridas pela FUNEAS, que colaboraram de forma essencial ao fornecer as informações necessárias para a consolidação deste documento.

Registramos nosso agradecimento a todos os profissionais pelo comprometimento e pela precisão na disponibilização dos dados que compõem o Relatório Circunstanciado do exercício de 2025.

Estendemos nossos agradecimentos ao Governador do Estado do Paraná, Carlos Massa Ratinho Junior, pelo contínuo apoio, confiança e pelos investimentos realizados na área da saúde, que possibilitaram a execução das ações planejadas e contribuíram para o fortalecimento da gestão das

unidades próprias do Estado.

Ao Secretário de Estado da Saúde, Dr. Beto Preto, e a toda a equipe da Secretaria da Saúde, reconhecemos a parceria permanente, a orientação técnica e o monitoramento contínuo que nortearam as atividades desenvolvidas ao longo do ano.

Destacamos, ainda, o papel fundamental do Conselho Curador da FUNEAS, sempre presente nos processos decisórios e responsável por aprovações estratégicas que viabilizaram importantes avanços institucionais, incluindo investimentos significativos que permitiram a ampliação de leitos e o aumento da capacidade assistencial das unidades geridas pela Fundação.

À sede da FUNEAS, às unidades e seus colaboradores:

Diretoria da Presidência, Assessoria Jurídica, Diretorias Técnica, Administrativa e Financeira.

Unidades Geridas:

Hospital Regional do Litoral (HRL)
Hospital Regional do Sudoeste Dr. Walter Alberto Pecoits (HRS)
Hospital Regional do Norte Pioneiro (HRNP)
Hospital Infantil Waldemar Monastier (HIWM)
Hospital Regional de Guaraqueçaba - Lucy Requião de Mello e Silva (HRG)
Hospital de Dermatologia Sanitária do Paraná (HDS)
Hospital Dr. Anísio Figueiredo - Zona Norte de Londrina (HZN)
Hospital Dr. Eulalino Ignácio de Andrade - Zona Sul de Londrina (HZS)
Hospital Regional do Centro Oeste - Deputado Bernardo G. Ribas Carli (HRCO)
Hospital Regional de Telêmaco Borba - Dr. Victor de Almeida Barbosa (HRTB)
Hospital Regional de Ivaiporã (HRIV)
Hospital Psiquiátrico Adauto Botelho (HAB)
Centro de Produção e Pesquisa de Imunobiológicos (CPPI)
Escola de Saúde Pública do Paraná (ESPP)



SUMÁRIO

A FUNEAS no Paraná	6
Poder Executivo do Estado do Paraná	7
Missão, Visão e Valores da FUNEAS	8
Mensagem do presidente da FUNEAS	9
Mensagem do diretor	10
A unidade	11
Organograma	13
Execução orçamentária	14
Produção mensal	17
Relatório de acompanhamento de metas	19
Infraestrutura	23
Aquisições	26
Capacitações, cursos, treinamentos e eventos	29
Ações de humanização	41



A Funear no Paraná

A Fundação Estatal de Atenção em Saúde do Paraná está presente em todo o território paranaense por meio de 12 unidades hospitalares, além da Escola de Saúde Pública do Paraná e do Centro de Produção e Pesquisa de Imunobiológicos. Essas estruturas são geridas por meio de Contrato de Gestão firmado com a Secretaria de Estado da Saúde do Paraná. A atuação da Fundação é pautada pela eficiência e agilidade na gestão dos serviços, com o objetivo de oferecer atendimento em saúde de forma humanizada, qualificada e resolutiva. Além disso, a instituição também se dedica à formação e capacitação de profissionais e ao desenvolvimento de pesquisas científicas na área da saúde.

Nossas unidades

Sede

Curitiba

Hospital Regional de Guaraqueçaba

Guaraqueçaba

Hospital Regional do Litoral

Paranaguá

Hospital Adauto Botelho

Pinhais

Hospital de Dermatologia Sanitária

Piraquara

Hospital Infantil Waldemar Monastier

Campo Largo

Hospital Regional do Norte Pioneiro

Santo Antônio da Platina

Hospital Regional do Sudoeste

Francisco Beltrão

Hospital Zona Norte

Londrina

Hospital Zona Sul

Londrina

Hospital Regional de Telêmaco Borba

Telêmaco Borba

Hospital Regional do Centro Oeste

Guarapuava

Hospital Regional de Ivaiporã

Ivaiporã

**Centro de Produção e
Pesquisa de Imunobiológicos**

Piraquara

**Escola de Saúde Pública
do Paraná**

Curitiba

Poder Executivo do Paraná

A Fundação Estatal de Atenção em Saúde do Paraná integra a Administração Pública Indireta do Governo do Estado do Paraná, atuando em alinhamento direto com as políticas públicas estaduais de saúde. Suas ações seguem os programas e prioridades estabelecidos nas diretrizes do Plano Estadual de Saúde, garantindo coerência com as estratégias definidas pelo Poder Executivo. Para fins de supervisão, coordenação e fiscalização de suas finalidades, a FUNEAS é vinculada à Secretaria de Estado da Saúde, assegurando aderência aos princípios, normas e objetivos do Sistema Único de Saúde no âmbito estadual.



Governador do Estado do Paraná
CARLOS MASSA RATINHO JUNIOR



Secretário de Estado da Saúde do Paraná
CARLOS ALBERTO GEBRIM PRETO

MISSÃO

VISÃO

VALORES

A Missão, a Visão e os Valores constituem a base estratégica que orienta a identidade, o posicionamento e a atuação da FUNEAS. Esses elementos definem não apenas quem somos como instituição pública de saúde, mas também os caminhos que adotamos para cumprir nossa finalidade junto à sociedade paranaense.

A Missão expressa o propósito central da Fundação, orientando as ações cotidianas, a gestão dos serviços e as decisões estratégicas. É a referência que assegura que todas as atividades realizadas estejam alinhadas ao compromisso institucional de promover atendimento qualificado, humanizado e resolutivo.

A Visão projeta o futuro desejado, estabelece a direção de longo prazo e inspira o desenvolvimento contínuo das unidades e equipes. Ela traduz as aspirações da Fundação, motivando a busca permanente por inovação, eficiência e excelência na gestão em saúde.

Os Valores representam os princípios éticos, morais e institucionais que norteiam a conduta de todos que integram a FUNEAS. São a base da cultura organizacional e garantem coerência, integridade e responsabilidade em cada processo, decisão e serviço prestado à população.

A integração desses três elementos fortalece a cultura organizacional, dá clareza às prioridades, orienta comportamentos, atrai e retém profissionais comprometidos e sustenta a credibilidade da FUNEAS como instituição pública. Para que sejam plenamente eficazes, é essencial que todos os colaboradores conheçam, compreendam e incorporem a Missão, a Visão e os Valores em suas rotinas de trabalho, contribuindo para a consolidação de uma gestão pública de saúde cada vez mais qualificada e alinhada às necessidades do Estado do Paraná.

MISSÃO

Assegurar aos cidadãos soluções de saúde inovadoras, humanizadas, ágeis e resolutivas, integradas à rede de saúde do Estado do Paraná, com otimização dos recursos públicos.

VISÃO

Ser referência em soluções inovadoras e eficientes na gestão de serviços, ensino e pesquisas na área da saúde pública.

VALORES

Força • **Qualidade** • **Engajamento**
Ser humano • **Inovação / Especialização**



Mensagem do Presidente Geraldo Gentil Biesek

A missão da FUNEAS é assegurar à população paranaense soluções de saúde inovadoras, humanizadas e resolutivas, integradas à rede estadual e orientadas pela eficiência no uso dos recursos públicos. Nesse propósito, nossas unidades trabalham continuamente para oferecer atendimento qualificado e acessível, contribuindo para a melhoria dos serviços de saúde em todo o Estado.

Em 2025, avançamos de forma consistente na ampliação da capacidade assistencial e na qualificação dos serviços. A realização de cirurgias, a reorganização de fluxos e a melhoria das condições de trabalho das equipes resultaram em impactos diretos na redução de filas e no fortalecimento da assistência regional. Investimos na modernização de equipamentos, na melhoria dos ambientes e em processos mais eficientes de aquisição e abastecimento, garantindo maior segurança e previsibilidade às unidades.

Os resultados alcançados refletem o comprometimento dos diretores, das equipes gerenciais e de todos os

profissionais que atuam diariamente nas unidades da rede. O alinhamento das metas, a qualificação contínua das equipes e o trabalho articulado com a Escola de Saúde Pública contribuíram de forma decisiva para o aprimoramento da atenção prestada.

Na área científica, o Centro de Produção e Pesquisa de Imunobiológicos avançou em estudos, modernizou processos e fortaleceu parcerias, reafirmando seu papel estratégico para o Estado.

O ano de 2025 reforça a importância de seguir investindo em inovação, capacitação e gestão responsável dos recursos públicos, pilares essenciais para atender com qualidade a população que depende do SUS.

Reitero o compromisso da FUNEAS com o Governo do Paraná e com a Secretaria de Estado da Saúde, cujos investimentos e suporte institucional têm permitido o desenvolvimento das ações previstas no Contrato de Gestão.

Desejo a todos uma excelente leitura deste Relatório Circunstanciado.



Mensagem do diretor

Hemerson Saqueta Barbosa

Diretor Geral do HRIV

O exercício de 2025 consolidou-se como um período de elevada produtividade assistencial e fortalecimento institucional para o Hospital Regional de Ivaiporã Marcelo Reis. O volume expressivo de atendimentos, aliado ao elevado grau de satisfação dos usuários, refletiu a maturidade crescente dos processos de cuidado e do modelo de acolhimento adotado pela unidade.

As equipes das atividades-fim e de apoio demonstraram coesão, capacidade adaptativa e postura propositiva, fatores que contribuíram significativamente para o avanço dos indicadores de desempenho. Os desafios enfrentados ao longo do ano — inerentes à complexidade da gestão hospitalar — atuaram como elementos formadores, ampliando a resiliência, a disciplina operacional e a competência técnica do corpo colaborativo.

Esse conjunto de melhorias, associado ao compromisso contínuo com a qualificação dos serviços, projeta para 2026 um cenário de expansão, consolidação de resultados e aprimoramento progressivo da experiência dos pacientes e de seus familiares, reafirmando o papel do HRIV como referência regional em saúde pública.

O ano de 2025 foi de muito labor, mas também um ano de muitos resultados positivos, que impactaram de forma excelente na vida dos pacientes e colaboradores da unidade. Com o apoio do Governo do Estado, da Secretaria de Saúde do Estado do Paraná - SESA e da Fundação Estatal de Atenção em Saúde do Paraná - FUNEAS, fizeram o impossível acontecer.



A unidade

**22ª RS
16**
Municípios
Macroregião
Norte



Ivaiporã - PR

O Hospital Regional de Ivaiporã – HRIV está localizado no município de Ivaiporã, PR, é administrado pela FUNEAS desde 02 de maio de 2022, para atendimentos essencialmente através do SUS, com perfil para atendimento Clínico, Cirúrgico Eletivo e Atendimento Ambulatorial.

Regional de Saúde

A unidade faz parte da 22ª Regional de Saúde, responsável por coordenar e implementar políticas públicas de saúde nos municípios que compõem a sua área de abrangência: Ivaiporã, Arapuã, Ariranha do Ivaí, Cândido de Abreu, Cruzmaltina, Godoy Moreira, Jardim Alegre, Lidianópolis, Lunardelli, Manoel Ribas, Mato Rico, Nova Tebas, Rio Branco do Ivaí, Rosário do Ivaí, Santa Maria do Oestes, São João do Ivaí.

Oferta de leitos

20 leitos de enfermaria clínica
40 leitos de enfermaria cirúrgica
10 leitos de UTI Adulto

Total: 70 leitos ativos
3 Salas cirúrgicas

Regulação

- Regulação via central de leitos.
- Regulação via SAMU.
- Oferta ambulatorial de consultas eletivas via sistema CARE.

Especialidades atendidas no HRIV

- Cirurgia Geral
- Cirurgia do Aparelho Digestivo
- Ginecologia
- Urologia
- Cirurgia Vascular
- Otorrinolaringologia
- Ortopedia
- Enfermaria Clínica
- Unidade de Terapia Intensiva – UTI

Exames

- Exames Laboratoriais
- Exames de Ultrassonografia
- Eletrocardiograma
- Tomografia
- Raio-X
- Doppler colorido de vasos
- Videlaringoscopia
- Esofagogastroduodenoscopia

Sistema CARE

As especialidades eletivas atendidas são ofertadas via sistema CARE. O dimensionamento de cotas por município é fracionado conforme Plano Diretor Regional (PDR).

Regionais de Saúde Contempladas são

5° Regional de Saúde - Guarapuava.
9° Regional de Saúde - Foz do Iguaçu.
11° Regional de Saúde - Campo Mourão.
15° Regional de Saúde - Maringá.
22° Regional de Saúde - Ivaiporã.

Especialidades eletivas atendidas ambulatorialmente no HRIV

Cirurgia Geral.
Cirurgia Vascular.
Urologia.
Ortopedia.
Ginecologia.
Otorrinolaringologia.

Além disso, conta com o suporte de atendimento especializado de Cardiologista, Infectologista, Ultrassonografista e Anestesiologista.

internamentos clínicos

Enfermaria Clínica.
Unidade de Terapia Intensiva - UTI.
Centro Cirúrgico (retaguarda para emergências clínicas).

Exames oferecidos pelo HRIV para pacientes internados e ambulatoriais

Exames Laboratoriais.
Exames de Ultrassonografia.
Eletrocardiograma.
Tomografia.
Raio-X.
Doppler colorido de vasos venosos.
Anatomopatológico.

Pacientes clínicos contam com o suporte de atendimento especializado

Nefrologista.
Ultrassonografista.
Cirurgião Geral.
Infectologista.
Cardiologista.

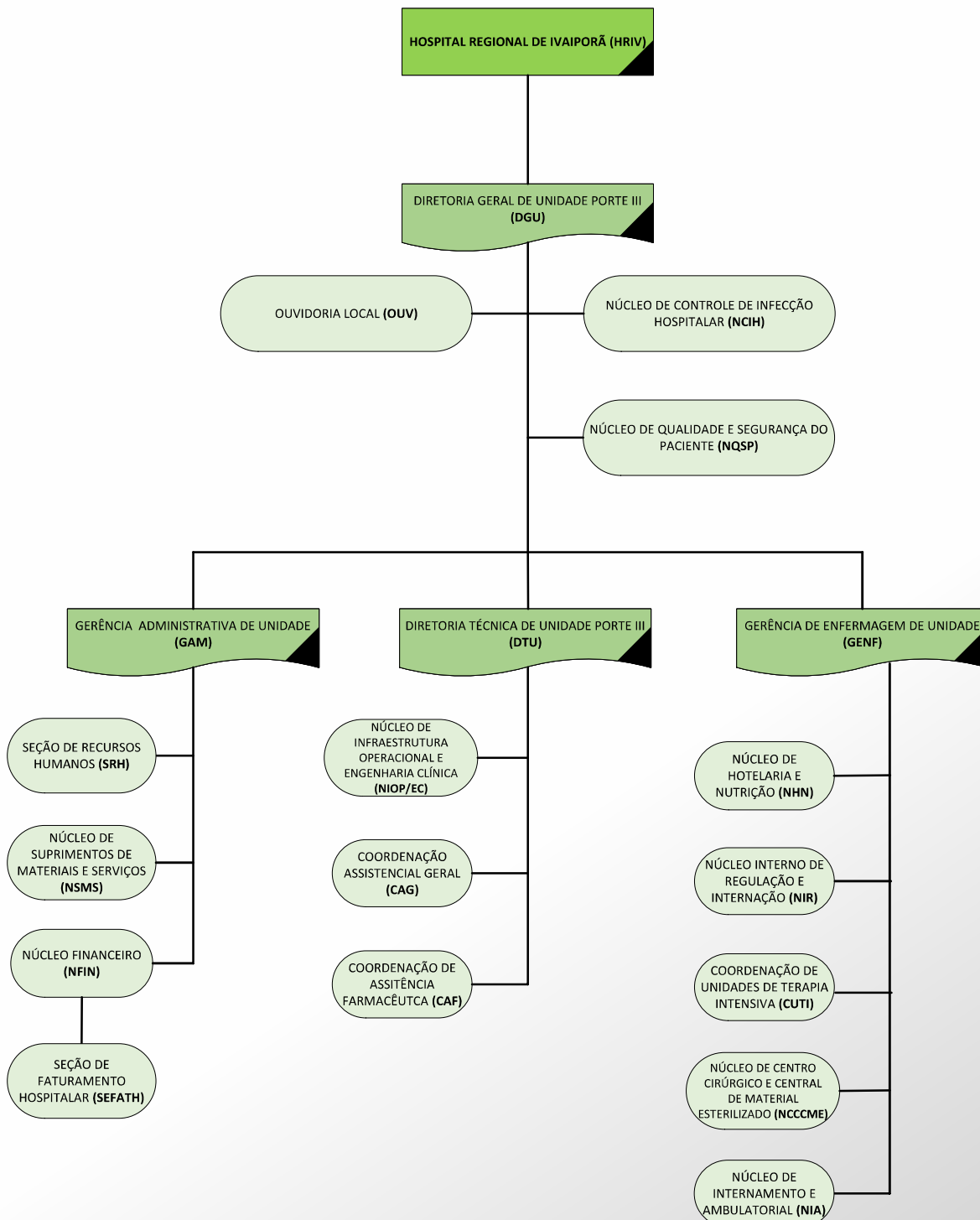

Diretoria

Diretor Geral **Hemerson Saqueta Barbosa**

Diretora Técnica **Dra. Mariana Nagata Cavalheiro Zanetti**

Gerente Administrativo **Everson Fernandes de Oliveira**

Gerente de Enfermagem **Ana Lúcia de Oliveira Alves Marcondes**

The background features a dark teal area with faint, overlapping financial charts, including line graphs and bar charts, with various numerical values like -12.53, 54.2, -54.2, -96.4, -42.5, -13.4, and 12.5. A large, light green curved shape is on the left side, and a dark blue horizontal bar is at the top right.

Execução Orçamentária

2025

Resumo do exercício financeiro para esta unidade, com os lançamentos divididos de forma quadrimestral, além do total executado no período.

Com Informações da
Diretoria Financeira - Funeas

CLASSIFICAÇÃO	1º Quadrimestre	2º Quadrimestre	3º Quadrimestre	TOTAL
SERVIÇOS MÉDICOS HOSPITALARES	10.164.415,22	11.106.981,92	10.651.254,95	31.922.652,09
MATERIAL HOSPITALAR	888.801,09	404.375,73	527.723,47	1.820.900,29
INSUMOS/MEDICAMENTOS	811.477,07	410.502,08	534.933,35	1.756.912,50
MÁQUINAS E EQUIPAMENTOS	344.537,43	450.766,03	383.899,95	1.179.203,41
LAVANDERIA	304.992,27	105.156,34	286.233,93	696.382,54
CUSTO COM RESÍDUOS E DESCARTE	9.047,96	33.129,56	33.468,79	75.646,31
CUSTOS COM RECURSOS HUMANOS	630.235,50	748.138,02	620.440,80	1.998.814,32
ÁGUA E ESGOTO	40.192,31	43.008,41	46.203,40	129.404,12
TELEFONE/INTERNET	2.220,00	3.734,14	9.573,80	15.527,94
VIAGENS/DIÁRIAS E AJUDAS DE CUSTOS	870,00	3.450,00	7.627,98	11.947,98
DESPESA COM ALIMENTAÇÃO	38.938,53	620.561,64	485.199,54	1.144.699,71
MATERIAL DE EXPEDIENTE	16.170,03	44.281,96	118.568,22	179.020,21
PRESTAÇÃO DE SERVIÇO PESSOA JURÍDICA	444.691,15	1.051.894,88	408.850,18	1.905.436,21
DESPESA COM LIMPEZA	649.149,49	1.176.337,03	859.902,17	2.685.388,69
DESPESA COM VEÍCULO	34.217,08	13.532,50	13.081,63	60.831,21
DESPESA COM LOCAÇÃO E MAUNTEÇÃO DE IMÓVEIS	14.191,93	537.601,84	69.246,09	621.039,86
DESPESA COM VIGILÂNCIA	133.820,10	113.752,44	113.244,19	360.816,73
DESPESA COM INFORMÁTICA	0,00	0,00	0,00	0,00
OUTRAS DESPESAS	623,24	162,11	1.990,54	2.775,89
ADIANTAMENTO	16.740,14	37.657,97	37.064,57	91.462,68
DESPESA COM SERVIÇOS GRÁFICOS	26.832,79	19.583,36	39.621,30	86.037,45
DESPESA COM CUSTAS JUDICIAIS	0,00	40.892,48	0,00	40.892,48
SUPRIMENTOS DE INFORMÁTICA	0,00	0,00	0,00	0,00
MATERIAL ELÉTRICO E ELETRÔNICO	0,00	0,00	0,00	0,00
REAGENTES QUÍMICOS	0,00	0,00	0,00	0,00
MEIOS DE CULTURA	0,00	0,00	0,00	0,00
ENERGIA ELÉTRICA	253.357,90	144.772,16	205.976,04	604.106,10
DESPESAS DE DEPRECIACÃO / AMORTIZAÇÃO E EXAUTÃO	0,00	0,00	0,00	0,00
DESPESA PARA PROVISÕES DE CONTINGÊNCIA	0,00	0,00	0,00	0,00
INDENIZAÇÕES E RESTITUIÇÕES	0,00	0,00	0,00	0,00
INDENIZAÇÕES E RESTITUIÇÕES RECONHECI. DE DÍVIDA	0,00	0,00	0,00	0,00
DESPESA DE ESTACIONAMENTO	0,00	0,00	0,00	0,00
DESPESA COM MÁQUINAS E EQUIPAMENTOS	0,00	0,00	0,00	0,00
DESPESAS FINANCEIRAS E TRIBUTÁRIAS	0,00	0,00	0,00	0,00
CUSTO DOS SERVICOS PRESTADOS HRIV	14.825.521,23	17.110.272,60	15.454.104,89	47.389.898,72



Sessão Técnica

- PRODUÇÃO MENSAL
- RELATÓRIO DE ACOMPANHAMENTO DE METAS

Com Informações da
Diretoria Técnica - Funeas

2025

Sessão técnica

PRODUÇÃO MENSAL

Com Informações da
Diretoria Técnica - Funeas



Médias			Total de leitos ativos												Média
2022	2023	2024	Jan	Fev	Mar	Abr	Mai	Jun	Jul	Ago	Set	Out	Nov	Dez	Total:
30	37,5	70	70	70	70	70	70	70	70	70	70	70	70	70	NA

70

* Abertura de novos leitos cirúrgicos

Médias			Total de internações (admissões)/mês												Total:
2022	2023	2024	Jan	Fev	Mar	Abr	Mai	Jun	Jul	Ago	Set	Out	Nov	Dez	Média
13	108,2	312,8	295	310	307	319	314	350	338	289	308	280	282	171	297

3.563

Médias			Média diária de pacientes												Média
2022	2023	2024	Jan	Fev	Mar	Abr	Mai	Jun	Jul	Ago	Set	Out	Nov	Dez	Total:
4,22	16,7	5,78	39,21	44,21	0,3817	57,33	5,94	7,93	8,1	5,55	5,23	2,23	3,85	5,23	NA

15,43

Médias			Taxa de ocupação hospitalar												Média
2022	2023	2024	Jan	Fev	Mar	Abr	Mai	Jun	Jul	Ago	Set	Out	Nov	Dez	Total:
14,08%	31%	58%	51,29%	63,16%	52,52%	60,57%	60,78%	64,71%	65,39%	52,26%	56,71%	46,54%	47,67%	39,45%	NA

55%

Médias			Média de permanência - geral												Média
2022	2023	2024	Jan	Fev	Mar	Abr	Mai	Jun	Jul	Ago	Set	Out	Nov	Dez	Total:
8,4	5,4	3,88	4,02	3,97	4,07	3,9	3,94	4,3	4,1	3,9	3,9	3,4	3,7	4,5	NA

3,98

Médias			Total de Cirurgias Eletivas												Total:
2022	2023	2024	Jan	Fev	Mar	Abr	Mai	Jun	Jul	Ago	Set	Out	Nov	Dez	Média
NA	89,4	264	254	270	236	271	275	284	292	235	281	261	222	164	254

3.045

Médias			Total de Consultas ambulatoriais												Total:
2022	2023	2024	Jan	Fev	Mar	Abr	Mai	Jun	Jul	Ago	Set	Out	Nov	Dez	Média
NA	NA	897,7	868	933	900	1127	1027	996	1113	873	1051	955	796	694	944

11.333

Médias			Total de Exames de Imagem												Total:
2022	2023	2024	Jan	Fev	Mar	Abr	Mai	Jun	Jul	Ago	Set	Out	Nov	Dez	Média
NA	NA	503	483	516	568	632	648	670	647	534	646	491	446	402	557

6.683

Médias			Total de Exames Laboratoriais												Total:
2022	2023	2024	Jan	Fev	Mar	Abr	Mai	Jun	Jul	Ago	Set	Out	Nov	Dez	Média
NA	NA	3543	3796	4159	4075	4718	4689	5236	5398	4067	4274	2950	3205	3768	4195

50.335

2025

Sessão Técnica

RELATÓRIO DE ACOMPANHAMENTO DE METAS

Com Informações da
Diretoria Técnica - Funeas



METAS - IMPLANTAÇÃO DE SERVIÇOS

Meta pactuada	Janeiro	Fevereiro	Março	Abril	Maio	Junho	Julho	Agosto	Setembro	Outubro	Novembro	Dezembro
Implantar Núcleo Interno de Regulação para funcionamento 12h todos os dias	12h	12h	12h	12h	12h	12h	12h	12h	12h	12h	12h	12h
Implantar 10 leitos de UTI Adulto	10	10	10	10	10	10	10	10	10	10	10	10
Implantar 20 leitos de enfermaria Adulto	60	60	60	60	60	60	60	60	60	60	60	60
Contratar corpo clínico especializado, de acordo com metodologia de dimensionamento aprovada entre SESA e FUNEAS e quantitativo de horas previsto no Centro de Custo	Realizado	Realizado	Realizado	Realizado	Realizado	Realizado	Realizado	Realizado	Realizado	Realizado	Realizado	Realizado
Contratar recursos humanos assistencial, de acordo com metodologia de dimensionamento aprovada entre SESA e FUNEAS e quantitativo previsto no Centro de Custo	Realizado	Realizado	Realizado	Realizado	Realizado	Realizado	Realizado	Realizado	Realizado	Realizado	Realizado	Realizado
Contratar recursos humanos administrativos, de acordo com metodologia de dimensionamento aprovada entre SESA e FUNEAS e quantitativo previsto no Centro de Custo	Realizado	Realizado	Realizado	Realizado	Realizado	Realizado	Realizado	Realizado	Realizado	Realizado	Realizado	Realizado
Contratar recursos humanos de apoio, de acordo com metodologia de dimensionamento aprovada entre SESA e FUNEAS e quantitativo previsto no Centro de Custo	Realizado	Realizado	Realizado	Realizado	Realizado	Realizado	Realizado	Realizado	Realizado	Realizado	Realizado	Realizado

METAS - OFERTA DE SERVIÇOS

Meta pactuada	Janeiro	Fevereiro	Março	Abril	Maio	Junho	Julho	Agosto	Setembro	Outubro	Novembro	Dezembro
Ofertar todos os leitos operacionais no CARE	70	70	70	70	70	70	70	70	70	70	70	70
Manter o Núcleo Interno de Regulação instituído e ativo 12h por dia	12h	12h	12h	12h	12h	12h	12h	12h	12h	12h	12h	12h
Garantir a acessibilidade aos serviços de apoio nas 24 horas por dia (laboratório, rouparia, higienização, vigilância armada)	Realizado	Realizado	Realizado	Realizado	Realizado	Realizado	Realizado	Realizado	Realizado	Realizado	Realizado	Realizado
Garantir a horizontalidade do cuidado dos leitos disponibilizados	Realizado	Realizado	Realizado	Realizado	Realizado	Realizado	Realizado	Realizado	Realizado	Realizado	Realizado	Realizado



Metas Qualitativas

Meta pactuada	Janeiro	Fevereiro	Março	Abril	Maio	Junho	Julho	Agosto	Setembro	Outubro	Novembro	Dezembro
Implantar 6% do cronograma da qualidade	86,20%	86,20%	86,20%	86,20%	86,20%	86,20%	86,20%	90,00%	90,00%	90,00%	90,00%	87,58%
Implantar 10% do cronograma da qualidade	86,20%	86,20%	86,20%	86,20%	86,20%	86,20%	86,20%	90,00%	90,00%	90,00%	90,00%	87,58%
Realizar 37,5% do Cronograma de Cadastros e Formalizações Obrigatórios Realizados	78,57%	78,57%	78,57%	78,57%	78,57%	78,57%	78,57%	84,61%	84,61%	84,61%	84,61%	80,77%
Realizar 100 % do Cronograma de Cadastros e Formalizações Obrigatórios Realizados	78,57%	78,57%	78,57%	78,57%	78,57%	78,57%	78,57%	84,61%	84,61%	84,61%	84,61%	80,77%
Realizar ambientação (acolhimento) para todos profissionais contratados	Realizado	Realizado	Realizado	Realizado	Realizado	Realizado	Realizado	Realizado	Realizado	Realizado	Realizado	Realizado
Lançar o relatório E-SIG (Sistema de Informações Gerenciais) até o dia 10 (dez) do mês subsequente para a FUNEAS.	Realizado	Realizado	Realizado	Realizado	Realizado	Realizado	Realizado	Realizado	Realizado	Realizado	Realizado	Realizado



AVANÇOS E MELHORIAS Infraestrutura e aquisições

Com investimentos do Governo do Estado, por meio da Fundação Estatal de Atenção em Saúde do Paraná e da Secretaria de Estado da Saúde, as unidades geridas receberam melhorias em infraestrutura e novas aquisições. Essas ações possibilitaram avanços estratégicos nas regiões de atuação, ampliando as condições estruturais e tecnológicas, além de aprimorar o ambiente de trabalho dos colaboradores e, principalmente, a qualidade do atendimento oferecido aos usuários do SUS.

2025

AVANÇOS E MELHORIAS

INFRAESTRUTURA

Obras e reformas

Com Informações da
Diretoria de Infraestrutura - Funeas

AÇÕES EM INFRAESTRUTURA E MELHORIAS - PROJETOS

1. Desenvolvimento de estudos, pela equipe da Infraestrutura da Sede, para implantação de heliponto através de pesquisas e análises técnicas, reuniões com empresas da área, visitas de locais de referência, análise e diagnóstico dos fluxos e setores do hospital.



2. Gerenciamento e conclusão de projetos e aprovações para reformar as salas de tomografia, mediante apoio técnico aos contratos realizados pela SESA para as unidades da FUNEAS, beneficiadas com novos equipamentos da Siemens.

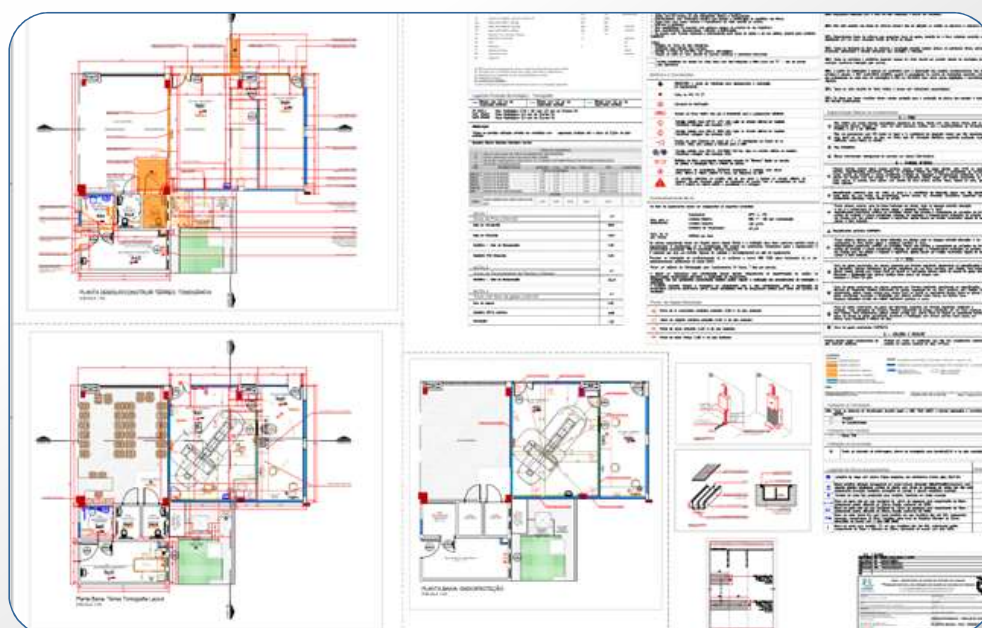

AÇÕES EM INFRAESTRUTURA E MELHORIAS - OBRAS

Objeto: Serviço para execução da reforma e readequação da sala conforme o projeto arquitetônico, para instalação de tomógrafo e raio X.

Contrato: nº 468/2024 – Assinado em 29/04/2024

Contratado: TFA Construtora Ltda.

A obra da reforma e readequação da sala do tomógrafo, realizada de junho de 2025 até setembro 2025 e encontra-se concluída.

Quanto aos valores financeiros realizados no ano de 2025, tem-se a quantia de R\$ 537.375,47



2025

AVANÇOS E MELHORIAS

AQUISIÇÕES

Equipamentos
administrativos e
assistenciais

Mobiliário

Com Informações da
Diretoria de Infraestrutura - Funeas

AQUISIÇÕES

Os equipamentos e mobiliário adquiridos têm como objetivo fortalecer a capacidade de atendimento da instituição e oferecer maior conforto aos pacientes e trabalhadores da unidade, além de aprimorar a infraestrutura hospitalar para garantir a qualidade dos serviços de saúde na região.

Novo aparelho de Tomografia Computadorizada



R\$ 2.519.000,00



AQUISIÇÕES

Novos computadores

DATEN PC + Monitor = 5

LENOVO ThinkStation P348 PC = 15



Novas longarinas



Vigilância Monitorada

Aquisição de Serviços de vigilância monitorada através de monitoramento eletrônico 24 horas de forma ininterrupta para toda a área externa do hospital para maior segurança dos pacientes e funcionários.

Início do Serviço: 01/01/2026

Valor: R\$ 31.542,00



CAPACITAÇÕES E TREINAMENTOS

Os treinamentos e capacitações fazem parte do plano operativo para as unidades FUNEAS, preparando e fortalecendo habilidades dos colaboradores, resultando, principalmente em melhorias para o atendimento.

CAPACITAÇÕES

Capacitação sobre a comunicação em Cuidados Paliativos

Os treinamentos e capacitações fazem parte do plano operativo para o Hospital Regional de Ivaiporã e para as outras unidades FUNEAS, preparando e fortalecendo habilidades dos colaboradores, resultando em melhorias para o atendimento.

No ano de 2025 contamos com um total de 348 colaboradores no total geral do hospital. Para os treinamentos e capacitações, para esses foram realizadas 82 capacitações de diferentes temáticas, destacando um total de 3.429 participações nos respectivos eventos/capacitações.

Treinamento sobre posicionamento e transferência

54 participantes



Condutas éticas, sigilo profissional de Lei Geral de Proteção de Dados (LGPD)

203 participantes



CAPACITAÇÕES

Riscos ambientais, físicos, químicos, biológicos e ergonômicos

107 participantes

**Recebimento de dieta enteral**

4 participantes

**Administração de dieta enteral em pacientes com sondas**

58 participantes





CAPACITAÇÕES

Manipulação e funções Arco Cirurgico Zenition 70

15 participantes



Capacitação sobre doação de órgãos

36 participantes





CAPACITAÇÕES

Manipulação dieta enteral em Bomba de Infusão contínua (BIC)

85 participantes



Manipulação da incubadora Techsteri

16 participantes



Ventilação mecânica, focalizado na prevenção de extubação acidental

34 participantes



CAPACITAÇÕES

Ressucitação CardioPulmonar (RCP)

76 participantes

**Rotina padronizada do carrinho de emergência**

80 participantes

**Tecnologia para manejo de feridas complexas**

52 participantes



CAPACITAÇÕES

Troca de curativo em cateter venoso central

17 participantes

**Treinamento das equipes de recepção**

2 participantes

**Prevenção de Pneumonia associada a ventilação mecânica (PAV)**

34 participantes

**Treinamento referente a risco nutricional**

4 participantes

**Orientação nutricional de alta hospitalar**

4 participantes





CAPACITAÇÕES

Treinamentos para Higienização correta das mãos

168 participantes



Treinamento utilização do produto SURFIC

27 participantes



Utilização do Voucher de dieta oral

27 participantes





CAPACITAÇÕES

Prescrição de enfermagem e prescrição de cuidados

96 participantes



Escala de BPS 08 participantes



Conceitos básicos e LGPD

124 participantes





CAPACITAÇÕES

Cuidados com enxoval

26 participantes



Manipulação de máscara de ventilação não invasiva

29 participantes



CAPACITAÇÕES

Gerenciamento de Resíduos de Saúde

132 participantes

**Higienização Hospitalar**

32 participantes

**Prevenção e identificação do risco de queda e contenção mecânica**

53 participantes

**NR-32 e fluxo manejo acidente com material biológico**

32 participantes





CAPACITAÇÕES

Manejo assertivo de prontuários

127 participantes



Avaliação de feridas e coberturas especiais

66 participantes



NR-23 e brigada de incêndio

66 participantes





AÇÕES DE HUMANIZAÇÃO

As ações de humanização na saúde são fundamentais porque transformam o ambiente de atendimento, muitas vezes frio e impessoal, em um espaço de acolhimento, empatia e respeito, considerando o paciente um ser humano único e não apenas um caso clínico. Elas impactam positivamente a recuperação do paciente, a satisfação de todos os envolvidos (pacientes, familiares e profissionais) e a eficiência das instituições de saúde

Comissão de Humanização

A FUNEAS entende que suas unidades devem promover um ambiente favorável ao estabelecimento de relações mais humanas entre os profissionais e pacientes, bem como entre os próprios profissionais.

Neste sentido, valorizamos as ações realizadas que buscam criar este ambiente propício e que tornam o nosso dia a dia cada vez melhor.

JANEIRO

Janeiro Branco – Saúde mental e Hanseníase
Equipe de gestão participativa na ação



Palestra sobre saúde mental – Dr^a Suélen B. S. Maia – Psiquiatra



MARÇO // // // //

Março dia das Mulheres – Mural da Campanha Março Mulher – Equipe de Gestão em atuação na campanha



Ação Março Mulher, palestra com consultor de beleza e equipe multiprofissional,



ABRIL

Campanha de prevenção de acidentes de trabalho –
Treinamento Técnico de segurança do trabalho Luciano Montes



Dia da Segurança do Paciente

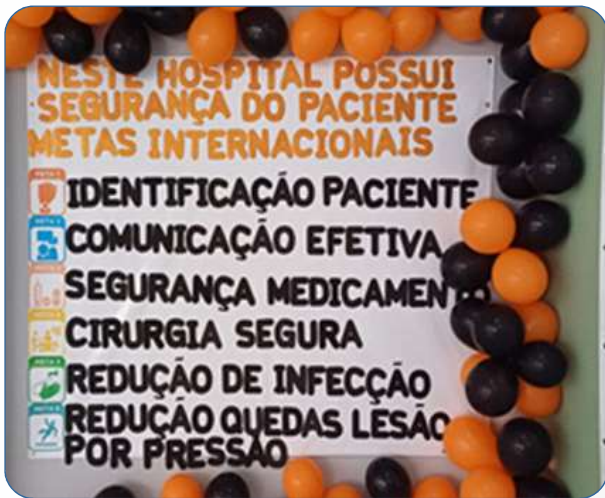

Programa Notifica Cidadão

Abril
Segurança do Paciente

MAIS ACESSO E CUIDADO INTEGRADO

NOTIFIQUE AQUI CIDADÃO

Hospital Regional de Ivaiporã possui Núcleo de Segurança do Paciente

META 01 Identificação correta do paciente	META 02 Comunicação efetiva entre profissionais de saúde	META 03 Segurança na prescrição, uso e administração de medicação
META 04 Prevenção de quedas seguras	META 05 Prevenção de lesões por meio da higienização das mãos	META 06 Prevenção de queimaduras e lesões por pressão

Segurança do PACIENTE

O maior benefício da segurança do paciente é a redução de danos e eventos adversos durante o atendimento médico, garantindo uma assistência de saúde mais eficaz, humanizada e confiável.

Quando protocolos de segurança são seguidos corretamente, os riscos de erros médicos, infecções hospitalares, reações adversas a medicamentos e outros problemas são minimizados ou evitados, resultando em um cuidado mais seguro e eficiente.

Além disso, a segurança do paciente traz outros benefícios importantes:

- Aumento da qualidade do atendimento; • Profissionais de saúde capacitados em técnicas mais seguras e eficazes;
- Melhor confiança do paciente no sistema de saúde; • O paciente se sente mais protegido e respeitado;
- Redução de custos para o sistema de saúde; • Melhor qualidade de vida e bem-estar dos pacientes e familiares;
- Maior satisfação dos pacientes; • Melhor prevenção e identificação, planejamento e um atendimento mais humanizado;

Em resumo, a segurança do paciente é o alicerce para um atendimento de qualidade e fortalece a confiança assistencial médica.

Um guia elaborado para ajudar você a compreender situações que podem ocorrer à sua segurança, ou de seus familiares, em caso nos Serviços de Saúde!

Metas Internacionais de Segurança do Paciente

Premiação Alta Conformidade nas práticas de Segurança do Paciente



Campanha cuidado seguro para todo recém-nascido e toda criança



MAIO

Campanha da higienização das mãos 2025 - NCIH - Mural - Equipe participando dos treinamentos fotos Material desenvolvido pelo setor de NCIH para incentivar o uso de álcool gel.



Comemoração de três anos de início das atividades do hospital Regional de Ivaiporã, passando a ser gerido pela Fundação Estatal de Atenção em saúde do Paraná em 01/05/2022



JULHO

Julho Amarelo - Campanha de prevenção de hepatites



Confraternização anual dos colaboradores - Festa Julina



AGOSTO

Campanha Agosto Lilás –
Conscientização sobre a violência
contra a mulher



Cerimônia de posse da primeira
comissão de Ética em enfermagem –
HRIV



SETEMBRO

Setembro amarelo – Mês de prevenção do suicídio – Campanha chá de autocuidado





Semana da Pátria – Cuidado da empresa responsável pela cozinha na decoração do refeitório



OUTUBRO

Campanha Outubro Rosa



Palestra do curso de Biomedicina da Fatec – Tema: Câncer de mama/ Raízes do autocuidado



Celebração: Dia das crianças - Mural e exposição dos desenhos das crianças que passaram por internamento



Cartilha de psico educação utilizada para explicar procedimentos as crianças internadas. Desenvolvida pela psicóloga Thaís dos Passos

O livrinho para colorir Saúde Goods desenvolvido pelo Tecnólogo da Informação Leandro Cobianchi



NOVEMBRO

Celebração do Novembro Azul - Cuidados para o homem



Visitas pastorais ocorrem de forma semanal na unidade



NOVEMBRO

Campanha de doações de brinquedos / criação da brinquedoteca no setor de enfermaria cirúrgica, onde ocorre o internamento de crianças



O passeio terapêutico é realizado sempre que indicado para pacientes internados há vários dias na unidade. A atividade é conduzida pelos profissionais do setor de fisioterapia, proporcionando momentos de deslocamento assistido e banho de sol, conforme critérios e indicações terapêuticas. Em determinadas situações, conta-se

com a participação da equipe multiprofissional e, quando possível, dos familiares, promovendo uma abordagem humanizada, segura e benéfica para o bem-estar físico e emocional do paciente.



Mural de exposição dos desenhos de crianças internadas no setor de enfermaria



Implementação do protocolo da visita Infantil descrita na Lei nº 14.950/2024



Musicoterapia, desenvolvido pelo drº Joasly, (Médico de Almas)



Homenagens aos profissionais da unidade pelas datas comemorativas das profissões



Entrega de certificados de coragem para crianças que passam por coleta de sangue no setor do ambulatório



Certificados de Elogio entregues aos colaboradores, confeccionados a partir das respostas dos pacientes às pesquisas de satisfação ao usuário realizadas pelo setor de Ouvidoria



Dezembro Vermelho





Natal no HRIV





Relatório Circunstanciado 2025

Comissão organizadora

Presidente: Marcos Henrique Miranda

Membros:

Camila Carolina Estrela - *Diretoria da Presidência*

Eiga Lana Lisboa Costa - *Diretoria Técnica*

Joás Schimidt Mickus - *Diretoria Financeira*

Karoline Villareal Pedrozo - *Diretoria de Gestão de Suprimentos*

Maruan Youssef Bakri - *Diretoria Administrativa*

Rafael Davi Sauer Hasse - *Diretoria da Presidência*

Taise Priscila Henckel - *Diretoria de Infraestrutura*

