



Relatório  
**Circunstanciado**  
2025

Hospital Regional do  
**LITORAL**  
Paranaguá - PR

**Fundação Estatal de Atenção  
em Saúde do Paraná**



**HRL**  
Hospital Regional do Litoral

# Apresentação

A FUNEAS - Fundação Estatal de Atenção em Saúde do Paraná - consolidou, em 2025, seu papel como instituição estratégica para o fortalecimento da Rede de Atenção à Saúde do Estado. Por meio de sua sede administrativa, 12 hospitais, da Escola de Saúde Pública do Paraná e do Centro de Produção e Pesquisa de Imunobiológicos, totalizam-se 14 unidades sob gestão direta da Fundação, distribuídas em diferentes regiões e responsáveis por ofertar serviços essenciais à população paranaense.

Criada com a finalidade de aprimorar a gestão hospitalar e promover soluções eficazes no campo da saúde pública, a FUNEAS tem como missão assegurar atendimento qualificado, humanizado e resolutivo, integrando as necessidades da população às diretrizes técnico-assistenciais da Secretaria de Estado da Saúde. Seus valores institucionais – compromisso com a vida, ética, transparência, inovação, eficiência na gestão e valorização das equipes multiprofissionais – orientam a atuação cotidiana

das unidades e da administração central.

Ao longo de 2025, a Fundação avançou em ações estruturantes que contribuíram para a melhoria dos serviços prestados, incluindo a ampliação da capacidade assistencial, o fortalecimento de processos administrativos, o aprimoramento da gestão de pessoas, a modernização tecnológica e o aumento da eficiência no uso dos recursos públicos. Iniciativas voltadas à qualificação profissional, incorporação de novas tecnologias, adequação da infraestrutura e reorganização de fluxos assistenciais também ganharam destaque, refletindo o compromisso da instituição com a melhoria contínua do cuidado em saúde.

Com presença consolidada e alinhamento permanente às políticas públicas estaduais, a FUNEAS reafirma sua relevância no sistema de saúde paranaense, assegurando soluções inovadoras e sustentáveis que impactam diretamente na qualidade de vida dos cidadãos.

## Agradecimentos

A publicação deste Relatório Circunstanciado é resultado de um esforço integrado envolvendo a Diretoria da Presidência, Diretoria Administrativa, Diretoria Técnica e Diretoria Financeira, bem como as 14 unidades assistenciais geridas pela FUNEAS, que colaboraram de forma essencial ao fornecer as informações necessárias para a consolidação deste documento.

Registramos nosso agradecimento a todos os profissionais pelo comprometimento e pela precisão na disponibilização dos dados que compõem o Relatório Circunstanciado do exercício de 2025.

Estendemos nossos agradecimentos ao Governador do Estado do Paraná, Carlos Massa Ratinho Junior, pelo contínuo apoio, confiança e pelos investimentos realizados na área da saúde, que possibilitaram a execução das ações planejadas e contribuíram para o fortalecimento da gestão das

unidades próprias do Estado.

Ao Secretário de Estado da Saúde, Dr. Beto Preto, e a toda a equipe da Secretaria da Saúde, reconhecemos a parceria permanente, a orientação técnica e o monitoramento contínuo que nortearam as atividades desenvolvidas ao longo do ano.

Destacamos, ainda, o papel fundamental do Conselho Curador da FUNEAS, sempre presente nos processos decisórios e responsável por aprovações estratégicas que viabilizaram importantes avanços institucionais, incluindo investimentos significativos que permitiram a ampliação de leitos e o aumento da capacidade assistencial das unidades geridas pela Fundação.

À sede da FUNEAS, às unidades e seus colaboradores:

Diretoria da Presidência, Assessoria Jurídica, Diretorias Técnica, Administrativa e Financeira.

### Unidades Geridas:

Hospital Regional do Litoral (HRL)  
Hospital Regional do Sudoeste Dr. Walter Alberto Pecoits (HRS)  
Hospital Regional do Norte Pioneiro (HRNP)  
Hospital Infantil Waldemar Monastier (HIWM)  
Hospital Regional de Guaraqueçaba - Lucy Requião de Mello e Silva (HRG)  
Hospital de Dermatologia Sanitária do Paraná (HDS)  
Hospital Dr. Anísio Figueiredo - Zona Norte de Londrina (HZN)  
Hospital Dr. Eulalino Ignácio de Andrade - Zona Sul de Londrina (HZS)  
Hospital Regional do Centro Oeste - Deputado Bernardo G. Ribas Carli (HRCO)  
Hospital Regional de Telêmaco Borba - Dr. Victor de Almeida Barbosa (HRTB)  
Hospital Regional de Ivaiporã (HRIV)  
Hospital Psiquiátrico Adauto Botelho (HAB)  
Centro de Produção e Pesquisa de Imunobiológicos (CPPI)  
Escola de Saúde Pública do Paraná (ESPP)



# SUMÁRIO

A FUNEAS no Paraná	6
Poder Executivo do Estado do Paraná	7
Missão, Visão e Valores da FUNEAS	8
Mensagem do presidente da FUNEAS	9
Mensagem do diretor	10
A unidade	11
Organograma	12
Execução orçamentária	13
Produção mensal	16
Relatório de acompanhamento de metas	19
Infraestrutura	24
Aquisições	32
Capacitações, cursos, treinamentos e eventos	36
Ações de humanização	45



## ***A Funeas no Paraná***

A Fundação Estatal de Atenção em Saúde do Paraná está presente em todo o território paranaense por meio de 12 unidades hospitalares, além da Escola de Saúde Pública do Paraná e do Centro de Produção e Pesquisa de Imunobiológicos. Essas estruturas são geridas por meio de Contrato de Gestão firmado com a Secretaria de Estado da Saúde do Paraná. A atuação da Fundação é pautada pela eficiência e agilidade na gestão dos serviços, com o objetivo de oferecer atendimento em saúde de forma humanizada, qualificada e resolutiva. Além disso, a instituição também se dedica à formação e capacitação de profissionais e ao desenvolvimento de pesquisas científicas na área da saúde.

### **Nossas unidades**

**Sede**

*Curitiba*

**Hospital Regional de Guaraqueçaba**

*Guaraqueçaba*

**Hospital Regional do Litoral**

*Paranaguá*

**Hospital Adauto Botelho**

*Pinhais*

**Hospital de Dermatologia Sanitária**

*Piraquara*

**Hospital Infantil Waldemar Monastier**

*Campo Largo*

**Hospital Regional do Norte Pioneiro**

*Santo Antônio da Platina*

**Hospital Regional do Sudoeste**

*Francisco Beltrão*

**Hospital Zona Norte**

*Londrina*

**Hospital Zona Sul**

*Londrina*

**Hospital Regional de Telêmaco Borba**

*Telêmaco Borba*

**Hospital Regional do Centro Oeste**

*Guarapuava*

**Hospital Regional de Ivaiporã**

*Ivaiporã*

**Centro de Produção e  
Pesquisa de Imunobiológicos**

*Piraquara*

**Escola de Saúde Pública  
do Paraná**

*Curitiba*

## Poder Executivo do Paraná

A Fundação Estatal de Atenção em Saúde do Paraná integra a Administração Pública Indireta do Governo do Estado do Paraná, atuando em alinhamento direto com as políticas públicas estaduais de saúde. Suas ações seguem os programas e prioridades estabelecidos nas diretrizes do Plano Estadual de Saúde, garantindo coerência com as estratégias definidas pelo Poder Executivo. Para fins de supervisão, coordenação e fiscalização de suas finalidades, a FUNEAS é vinculada à Secretaria de Estado da Saúde, assegurando aderência aos princípios, normas e objetivos do Sistema Único de Saúde no âmbito estadual.



Governador do Estado do Paraná  
**CARLOS MASSA RATINHO JUNIOR**



Secretário de Estado da Saúde do Paraná  
**CARLOS ALBERTO GEBRIM PRETO**

## MISSÃO

## VISÃO

## VALORES

A Missão, a Visão e os Valores constituem a base estratégica que orienta a identidade, o posicionamento e a atuação da FUNEAS. Esses elementos definem não apenas quem somos como instituição pública de saúde, mas também os caminhos que adotamos para cumprir nossa finalidade junto à sociedade paranaense.

A Missão expressa o propósito central da Fundação, orientando as ações cotidianas, a gestão dos serviços e as decisões estratégicas. É a referência que assegura que todas as atividades realizadas estejam alinhadas ao compromisso institucional de promover atendimento qualificado, humanizado e resolutivo.

A Visão projeta o futuro desejado, estabelece a direção de longo prazo e inspira o desenvolvimento contínuo das unidades e equipes. Ela traduz as aspirações da Fundação, motivando a busca permanente por inovação, eficiência e excelência na gestão em saúde.

Os Valores representam os princípios éticos, morais e institucionais que norteiam a conduta de todos que integram a FUNEAS. São a base da cultura organizacional e garantem coerência, integridade e responsabilidade em cada processo, decisão e serviço prestado à população.

A integração desses três elementos fortalece a cultura organizacional, dá clareza às prioridades, orienta comportamentos, atrai e retém profissionais comprometidos e sustenta a credibilidade da FUNEAS como instituição pública. Para que sejam plenamente eficazes, é essencial que todos os colaboradores conheçam, compreendam e incorporem a Missão, a Visão e os Valores em suas rotinas de trabalho, contribuindo para a consolidação de uma gestão pública de saúde cada vez mais qualificada e alinhada às necessidades do Estado do Paraná.

### MISSÃO

Assegurar aos cidadãos soluções de saúde inovadoras, humanizadas, ágeis e resolutivas, integradas à rede de saúde do Estado do Paraná, com otimização dos recursos públicos.

### VISÃO

Ser referência em soluções inovadoras e eficientes na gestão de serviços, ensino e pesquisas na área da saúde pública.

### VALORES

**Força** • **Qualidade** • **Engajamento**  
**Ser humano** • **Inovação / Especialização**

## MISSÃO

## VISÃO

## VALORES

A Missão, a Visão e os Valores constituem a base estratégica que orienta a identidade, o posicionamento e a atuação da FUNEAS. Esses elementos definem não apenas quem somos como instituição pública de saúde, mas também os caminhos que adotamos para cumprir nossa finalidade junto à sociedade paranaense.

A Missão expressa o propósito central da Fundação, orientando as ações cotidianas, a gestão dos serviços e as decisões estratégicas. É a referência que assegura que todas as atividades realizadas estejam alinhadas ao compromisso institucional de promover atendimento qualificado, humanizado e resolutivo.

A Visão projeta o futuro desejado, estabelece a direção de longo prazo e inspira o desenvolvimento contínuo das unidades e equipes. Ela traduz as aspirações da Fundação, motivando a busca permanente por inovação, eficiência e excelência na gestão em saúde.

Os Valores representam os princípios éticos, morais e institucionais que norteiam a conduta de todos que integram a FUNEAS. São a base da cultura organizacional e garantem coerência, integridade e responsabilidade em cada processo, decisão e serviço prestado à população.

A integração desses três elementos fortalece a cultura organizacional, dá clareza às prioridades, orienta comportamentos, atrai e retém profissionais comprometidos e sustenta a credibilidade da FUNEAS como instituição pública. Para que sejam plenamente eficazes, é essencial que todos os colaboradores conheçam, compreendam e incorporem a Missão, a Visão e os Valores em suas rotinas de trabalho, contribuindo para a consolidação de uma gestão pública de saúde cada vez mais qualificada e alinhada às necessidades do Estado do Paraná.

### MISSÃO

Assegurar aos cidadãos soluções de saúde inovadoras, humanizadas, ágeis e resolutivas, integradas à rede de saúde do Estado do Paraná, com otimização dos recursos públicos.

### VISÃO

Ser referência em soluções inovadoras e eficientes na gestão de serviços, ensino e pesquisas na área da saúde pública.

### VALORES

Força • Qualidade • Engajamento  
Ser humano • Inovação / Especialização



## **Mensagem do diretor**

**Dr. Hélio Avelar Teixeira**

Diretor Geral do HRL

Ser diretor geral de um hospital é assumir diariamente, a responsabilidade de cuidar de pessoas, de vidas e de decisões que impactam toda uma comunidade.

É liderar equipes com empatia, ética e comprometimento, equilibrando gestão, recursos e humanização do cuidado.

Mais que administrar processos, é garantir que cada atendimento aconteça com dignidade, segurança e respeito a vida.



**1ª RS  
7**  
**Municípios**  
Macroregião  
Leste

## A unidade

Paranaguá - PR

O Hospital Regional do Litoral - HRL/FUNEAS, está localizado em Paranaguá, PR, foi inaugurado em 19 de fevereiro de 2009, a partir das edificações da Santa Casa local, para atendimento da rede terciária de saúde do Estado e com um perfil geral.

### Referência

A unidade faz parte da 1ª Regional de Saúde, sendo referência para atendimento dos 7 municípios da região - Antonina, Guaratuba, Guaraqueçaba, Matinhos, Morretes, Paranaguá e Pontal do Paraná.

Atende a uma população estimada em Paranaguá, de acordo com o IBGE, de 156.174 habitantes, que somando com os demais seis municípios da região, contabiliza aproximadamente 299.824 habitantes. A estimativa populacional flutuante no verão, entre 15 de dezembro a 15 de março, ultrapassa 1,2 milhão de pessoas.

Considerado um hospital de grande porte, referência para os serviços de APH - Atendimento Pré-hospitalares, realiza procedimentos que demandam tecnologia de ponta e custos maiores, nas áreas de trauma, obstetrícia e clínica geral.

### Oferta de leitos

81	leitos de enfermaria
30	leitos de UTI Adulto
09	leitos de UTI Neonatal
01	leitos de Isolamento
02	leitos Psiquiátricos
16	leitos Pronto Socorro

**Total: 139 Leitos ativos**

### Especialidades atendidas no HRL

- Emergências
- Clínica médica
- Ortopedia
- Obstetrícia
- Cirurgia Geral
- Cirurgia Torácica
- Cirurgia Vascular
- Urologia
- Buco maxilo
- Cardiologia
- Anestesia
- Neurologia
- Neurocirurgia
- Pediatria
- UTI's Neonatal e Adulto
- Endocrinologia
- Infectologia
- Psiquiatria
- Ultrassonografia
- Nefrologia

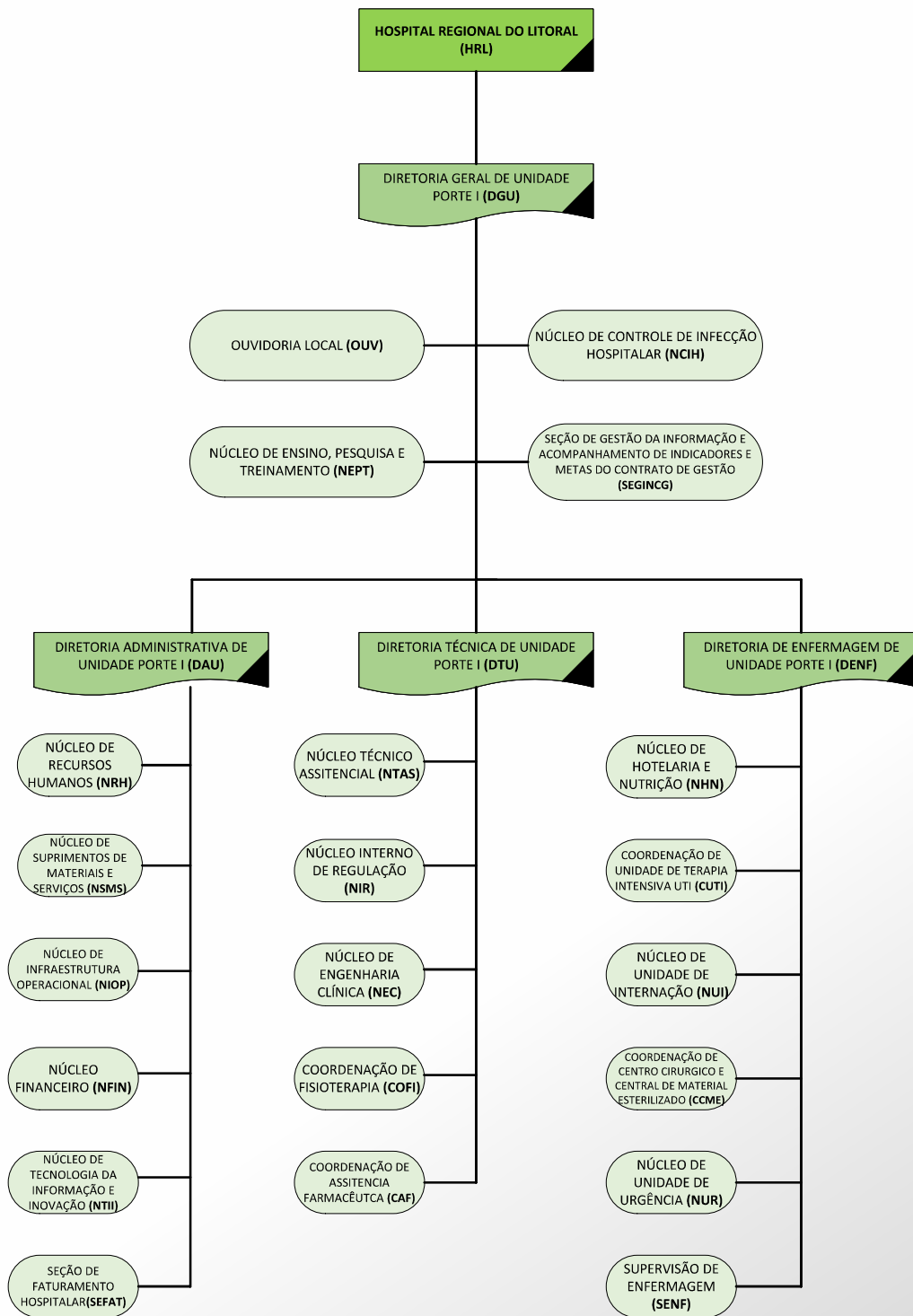

## Diretoria

Diretor Geral - Interino **Dr. Hélio Avelar Teixeira**

Diretora Administrativa **Silvia de Cássia Cabral**

Diretora de Enfermagem **Juliana Pereira de Queiroz**

The background features a dark teal area with faint, overlapping financial charts, including line graphs and bar charts, and various numerical values such as -12.53, 54.2, -54.2, -96.4, -42.5, -13.4, and 12.5. A large, light green curved shape is on the left side of the page.

## **Execução** Orçamentária

2025

Resumo do exercício financeiro para esta unidade, com os lançamentos divididos de forma quadrimestral, além do total executado no período.

Com Informações da  
**Diretoria Financeira - Funeas**

CLASSIFICAÇÃO	1º Quadrimestre	2º Quadrimestre	3º Quadrimestre	TOTAL
SERVIÇOS MÉDICOS HOSPITALARES	30.006.915,37	29.782.477,32	30.062.241,77	89.851.634,46
MATERIAL HOSPITALAR	1.320.745,19	685.311,72	1.215.918,03	3.221.974,94
INSUMOS/MEDICAMENTOS	820.958,10	3.099.238,01	1.411.914,19	5.332.110,30
MÁQUINAS E EQUIPAMENTOS	630.857,25	1.599.533,71	1.181.912,04	3.412.303,00
LAVANDERIA	864.664,96	1.054.828,79	740.794,84	2.660.288,59
CUSTO COM RESÍDUOS E DESCARTE	70.234,00	95.057,00	73.507,17	238.798,17
CUSTOS COM RECURSOS HUMANOS	855.535,44	943.813,80	907.644,60	2.706.993,84
ÁGUA E ESGOTO	343.760,74	479.069,60	711.469,57	1.534.299,91
TELEFONE/INTERNET	0,00	11.607,87	10.391,36	21.999,23
VIAGENS/DIÁRIAS E AJUDAS DE CUSTOS	2.070,00	1.050,00	3.460,00	6.580,00
DESPESA COM ALIMENTAÇÃO	400.265,93	442.195,61	1.995.337,85	2.837.799,39
MATERIAL DE EXPEDIENTE	114.652,16	115.059,34	90.220,67	319.932,17
PRESTAÇÃO DE SERVIÇO PESSOA JURÍDICA	550.634,16	807.084,33	1.197.433,95	2.555.152,44
DESPESA COM LIMPEZA	2.024.917,43	2.126.227,94	2.231.771,53	6.382.916,90
DESPESA COM VEÍCULO	158.306,87	137.044,37	113.576,25	408.927,49
DESPESA COM LOCAÇÃO E MAUNTEÇÃO DE IMÓVEIS	1.187.908,16	582.297,64	156.007,34	1.926.213,14
DESPESA COM VIGILÂNCIA	567.394,69	533.505,69	608.386,62	1.709.287,00
DESPESA COM INFORMÁTICA	2.759,36	0,00	0,00	2.759,36
OUTRAS DESPESAS	30.541,05	44.069,12	28.537,86	103.148,03
ADIANTAMENTO	82.102,46	111.234,12	48.115,80	241.452,38
DESPESA COM SERVIÇOS GRÁFICOS	80.311,93	79.088,77	83.287,64	242.688,34
DESPESA COM CUSTAS JUDICIAIS	0,00	215.168,81	0,00	215.168,81
SUPRIMENTOS DE INFORMÁTICA	7.708,06	0,00	0,00	7.708,06
MATERIAL ELÉTRICO E ELETRÔNICO	0,00	0,00	0,00	0,00
REAGENTES QUÍMICOS	0,00	0,00	0,00	0,00
MEIOS DE CULTURA	0,00	0,00	0,00	0,00
ENERGIA ELÉTRICA	10.054,77	-10.054,77	0,00	0,00
DESPESAS DE DEPRECIACÃO / AMORTIZAÇÃO E EXAUTÃO	0,00	0,00	0,00	0,00
DESPESA PARA PROVISÕES DE CONTINGÊNCIA	0,00	0,00	0,00	0,00
INDENIZAÇÕES E RESTITUIÇÕES	0,00	0,00	0,00	0,00
INDENIZAÇÕES E RESTITUIÇÕES RECONHECI. DE DÍVIDA	0,00	0,00	0,00	0,00
DESPESA DE ESTACIONAMENTO	0,00	0,00	0,00	0,00
DESPESA COM MAQUINAS E EQUIPAMENTOS	71.028,00	403.401,68	308.762,97	783.192,65
DESPESAS FINANCEIRAS E TRIBUTÁRIAS	0,00	0,00	0,00	0,00
<b>CUSTO DOS SERVICOS PRESTADOS HRL</b>	<b>40.204.326,08</b>	<b>43.338.310,47</b>	<b>43.180.692,05</b>	<b>126.723.328,60</b>



## ***Sessão Técnica***

- PRODUÇÃO MENSAL
- RELATÓRIO DE ACOMPANHAMENTO DE METAS

Com Informações da  
**Diretoria Técnica - Funeas**

2025

**Sessão técnica**

# PRODUÇÃO MENSAL

Com Informações da  
**Diretoria Técnica - Funeas**



Médias						Total de internações (admissões)/mês													Total
2019	2020	2021	2022	2023	2024	Jan	Fev	Mar	Abr	Mai	Jun	Jul	Ago	Set	Out	Nov	Dez	Média	
1281	1343	1352	1433,3	1.548	1.626	1.650	1.480	1.908	2.133	2.208	2.097	2.152	2.018	1.828	2.021	1.886	2.109	1957,5	

Médias						Média diária de pacientes													Média
2019	2020	2021	2022	2023	2024	Jan	Fev	Mar	Abr	Mai	Jun	Jul	Ago	Set	Out	Nov	Dez	Total	
125	114	141	118,8	121,5	116,2	120,8	127,9	122,2	132,9	138,7	128,8	122,4	117,9	124,3	123,5	125,7	131,4	NA	

Médias						Taxa de ocupação hospitalar													Média
2019	2020	2021	2022	2023	2024	Jan	Fev	Mar	Abr	Mai	Jun	Jul	Ago	Set	Out	Nov	Dez	Total	
80%	78%	90%	92%	91%	97%	98%	98,04%	93,23%	86,88%	92,47%	83,56%	96,65%	89,52%	84,22%	90,75%	91,00%	94,90%	NA	

Médias						Média de permanência - geral													Média
2019	2020	2021	2022	2023	2024	Jan	Fev	Mar	Abr	Mai	Jun	Jul	Ago	Set	Out	Nov	Dez	Total	
5	4	6	4,8	3,9	3,7	3,33	3,6	3,1	3,4	3,4	2,9	3,01	2,96	3,09	3,08	3,1	3,2	NA	

Médias						Leitos UTI - Adulto													Média
2019	2020	2021	2022	2023	2024	Jan	Fev	Mar	Abr	Mai	Jun	Jul	Ago	Set	Out	Nov	Dez	Total	
14	27	42	24,17	30	24,1	20	20	20	30	30	30	26	28	30	30	30	30	324	

Médias						Taxa de ocupação de UTI Adulto													Média
2019	2020	2021	2022	2023	2024	Jan	Fev	Mar	Abr	Mai	Jun	Jul	Ago	Set	Out	Nov	Dez	Total	
99%	82%	68%	92%	89%	95%	98%	98%	93,23%	87%	92,47%	83,56%	96,65%	89,52%	84,22%	90,75%	91,00%	94,90%	NA	

Médias						Leitos UTI Neonatal													Média
2019	2020	2021	2022	2023	2024	Jan	Fev	Mar	Abr	Mai	Jun	Jul	Ago	Set	Out	Nov	Dez	Total	
7	7	7	7	7	7	7	7	7	7	7	8	9	9	9	9	9	9	NA	

Médias						Taxa de ocupação de UTI Neonatal													Média
2019	2020	2021	2022	2023	2024	Jan	Fev	Mar	Abr	Mai	Jun	Jul	Ago	Set	Out	Nov	Dez	Total	
87%	77%	86%	79%	87%	79%	73%	110%	104,61%	102%	99,60%	101,67%	61,29%	60,57%	72,96%	55,20%	81,48%	91,75%	NA	

Médias						Total de cirurgias													Total
2019	2020	2021	2022	2023	2024	Jan	Fev	Mar	Abr	Mai	Jun	Jul	Ago	Set	Out	Nov	Dez	Média	
275	257	270	331,1	326	401	427	625	491	482	430	381	235	400	463	401	419	424	431,5	

Médias						Total de procedimentos obstétricos													Total
2019	2020	2021	2022	2023	2024	Jan	Fev	Mar	Abr	Mai	Jun	Jul	Ago	Set	Out	Nov	Dez	Média	
176	176	156	166,8	172	158	196	169	226	224	235	183	212	155	180	147	150	171	187,3	

Médias						Total de consultas - PS													Total
2019	2020	2021	2022	2023	2024	Jan	Fev	Mar	Abr	Mai	Jun	Jul	Ago	Set	Out	Nov	Dez	Média	
3222	2693	1688,4	2052,4	2.440	2.475	2.921	2.589	2.910	2.798	2.991	2.655	2.805	2.724	2.786	3.017	2.820	3.017	2836,1	

Médias						Total de consultas - ambulatoriais													Total
2019	2020	2021	2022	2023	2024	Jan	Fev	Mar	Abr	Mai	Jun	Jul	Ago	Set	Out	Nov	Dez	Média	
716	590	830	1111	1234	1.270	1.329	1.228	1.327	1.265	1.289	1.242	1.353	1.331	1.280	1.353	1.217	1.028	1270,2	

Médias						Total de exames de imagem													Total
2019	2020	2021	2022	2023	2024	Jan	Fev	Mar	Abr	Mai	Jun	Jul	Ago	Set	Out	Nov	Dez	Média	
3236	3253	3036	3311	3516	3521	3.892	3.595	4.063	3.734	4.094	4.099	3.897	4.082	4.070	4.393	4.144	4.476	4044,9	

Médias						Total de exames cardiológicos													Total
2019	2020	2021	2022	2023	2024	Jan	Fev	Mar	Abr	Mai	Jun	Jul	Ago	Set	Out	Nov	Dez	Média	
227	230	180	201,6	308	301	392	377	466	464	492	467	454	459	430	440	369	348	429,8	



Médias						Total de exames do aparelho digestivo												Total
2019	2020	2021	2022	2023	2024	Jan	Fev	Mar	Abr	Mai	Jun	Jul	Ago	Set	Out	Nov	Dez	Média
39	34	40	49,3	74	64,7	61	59	80	59	72	80	81	91	91	72	72	65	883
																		73,6

Médias						Total de exames de pneumologia												Total
2019	2020	2021	2022	2023	2024	Jan	Fev	Mar	Abr	Mai	Jun	Jul	Ago	Set	Out	Nov	Dez	Média
29	26	32,5	32,4	45	46,5	40	52	42	44	48	49	47	21	37	40	39	45	504
																		42,0

Médias						Total de exames laboratoriais												Total
2019	2020	2021	2022	2023	2024	Jan	Fev	Mar	Abr	Mai	Jun	Jul	Ago	Set	Out	Nov	Dez	Média
25410	29245	36887	23808	24.129	24.029	24.618	21.960	22.758	22.733	25.313	23.175	23.175	25.122	23.512	25.081	23.829	24.964	286.240
																		23853,3

Médias						Total de terapias												Total
2019	2020	2021	2022	2023	2024	Jan	Fev	Mar	Abr	Mai	Jun	Jul	Ago	Set	Out	Nov	Dez	Média
6400	10290	23925	27083	30.579	35.935	31.790	34.353	34.870	40.416	41.214	37.690	38.665	36.858	38.413	37.538	39.813	38.125	449.745
																		37478,8

2025

**Sessão Técnica**

# RELATÓRIO DE ACOMPANHAMENTO DE METAS

Com Informações da  
**Diretoria Técnica - Funeas**



## METAS - Oferta de serviços

<b>Meta pactuada</b>	Janeiro	Fevereiro	Março	Abril	Maio	Junho	Julho	Agosto	Setembro	Outubro	Novembro	Dezembro	<b>Média</b>
Ofertar todos os leitos operacionais no CARE	135	130	130	141	141	141	138	140	142	142	142	140	139
Manter o Núcleo Interno de Regulação instituído e ativo 24h por dia	24h	24h	24h	24h	24h	24h	24h	24h	24h	24h	24h	24h	24h
Ofertar 960 consultas médicas	1.774	1.771	1.676	1.907	1.880	1.735	2.083	1.917	2.080	2.059	1.915	1.788	1882
Ofertar 78 primeiras consultas em Cirurgia Urológica	24	24	24	18	24	30	24	24	30	24	24	18	24
Ofertar 40 primeiras consultas em Obstetrícia de Alto Risco	76	76	57	76	76	76	76	76	76	75	76	57	73
Ofertar 150 exames de tomografia computadorizada para pacientes externos	154	140	147	154	147	147	161	147	154	154	140	140	149
Ofertar 480 exames de raio- X para pacientes externos	484	440	462	462	462	462	506	462	484	484	440	484	469
Ofertar 60 exames de ultrassonografia para pacientes externos	0	0	0	0	0	0	0	0	0	0	0	0	0
Ofertar 20 exames de endoscopia para pacientes externos	12	16	12	12	15	12	12	15	12	12	15	8	13
Ofertar 20 exames de colonoscopia para pacientes externos	12	16	12	12	15	12	12	15	12	12	15	8	13

## Linha de Cuidados - Materno infantil

<b>Meta pactuada</b>	Janeiro	Fevereiro	Março	Abril	Maio	Junho	Julho	Agosto	Setembro	Outubro	Novembro	Dezembro	<b>Média</b>
Realizar teste do pezinho em todos os nascidos vivos, após 48 horas	94,92%	94,0%	91,55%	96,00%	97%	97,25%	99,52%	95,51%	94,38%	97,97%	94,59%	92,35%	95,42%
Realizar teste de emissões otoacústicas evocadas (teste da orelhinha) em todos os nascidos vivos,	104%	100%	96%	95,11%	104,78%	101,64%	102,36%	103,20%	98,31%	109,45%	99,32%	95,88%	100,81%
Realizar teste do coraçãozinho em todos os nascidos vivos	95%	94%	92%	95,55%	97%	96,15%	99,52%	94,87%	93,82%	95,94%	93,24%	91,76%	94,82%
Realizar teste do olhinho em todos os nascidos vivos	94%	93%	92%	93,33%	96%	95,05%	99,52%	94,23%	93,82%	95,94%	92,56%	90,00%	94,12%



## Performance/Cumprimento da oferta - Internação

Meta pactuada	Janeiro	Fevereiro	Março	Abril	Maió	Junho	Julho	Agosto	Setembro	Outubro	Novembro	Dezembro	Media
Realizar ao menos 850 saídas hospitalares	1082	934	1134	1116	1173	1185	1173	1155	1122	1144	1103	1141	1122
Realizar ao menos 50 Saídas da UTI ADULTO	93	80	112	123	184	222	173	191	186	220	209	218	168
Realizar ao menos 20 Saídas da UTI NEONATAL	15	18	26	19	32	38	38	19	37	20	34	36	28
Manter no mínimo 85% de taxa de ocupação hospitalar	89,48%	98,35%	93,99%	94,25%	98,35%	91,32%	88,68%	84,21%	87,55%	86,98%	88,52%	93,82%	91,29%
Manter no mínimo 95% de taxa de ocupação na UTI Adulto	97,58%	98,03%	93,22%	86,88%	92,47%	83,55%	96,65%	89,51%	84,22%	90,75%	91,00%	94,94%	91,57%
Manter no mínimo 90% de taxa de ocupação na UTI Neonatal	73%	110%	105%	102,08%	99,59%	101,66%	61,29%	60,57%	72,00%	55,19%	81,48%	91,75%	84,47%
Apresentar tempo médio de permanência de 4,8 dias nas unidades de internação - Enfermaria (exceto unidade psiquiátrica, enfermaria COVID e UTI's Adulto, COVID e Neonatal)	2,9	3,2	2,8	2,8	3	2,7	2,6	2,6	2,8	2,8	2,8	2,9	3
Apresentar tempo médio de permanência de 9,29 dias na UTI Adulto	6,5	6,8	5,1	6,3	4,6	3,3	4,5	4	4	3,8	3,9	4	5
Apresentar tempo médio de permanência de 13,26 dias na UTI Neonatal	10,6	12	8,7	12,8	7,7	6,4	4,5	8,8	5,3	7,7	6,4	7,1	8
Realizar 2800 atendimentos de Fisioterapia	2.115	2.027	2.190	2.434	2.700	2.426	2.357	2.300	2.685	2.588	2.615	2.505	2412
Realizar 2800 atendimentos de Nutricionista	2.253	2.025	2.311	1.878	2.450	2.731	2.808	2.734	2.659	3.149	3.229	2.798	2585
Realizar 400 atendimentos de Psicologia	1.073	901	912	1.261	1.502	1.207	1238	1.076	1.832	1001	997	1120	1177
Realizar 850 atendimentos de Fonoaudiologia	1.127	989	1.081	990	1.189	1.038	1.265	946	1.010	931	954	1067	1049
Realizar 2000 atendimentos de Serviço Social	1.934	2.155	1.477	1.931	1.942	1.344	2.111	2.141	2.255	1.647	1.862	1.884	1890
Realizar 200 atendimentos de Terapia Ocupacional	253	253	313	225	130	237	152	256	197	194	105	147	205
Realizar 100 cirurgias eletivas/ mês	168	148	240	265	224	213	197	203	208	212	103	116	191
Realizar consulta pré-anestésica em 100% das cirurgias eletivas	168	148	491	487	39	404	49	454	464	404	300	116	294
Realizar 672 consultas médicas	1.278	1143	1.561	1.447	1.224	1.124	1.216	1.181	1.304	1.315	1.209	1036	1253
Realizar 105 exames de tomografia computadorizada para pacientes externos	86	101	121	118	118	121	127	137	122	125	113	99	116
Realizar 336 exames de raio-X para pacientes externos	0	0	0	0	0	0	0	0	0	0	0	0	0
Realizar 42 exames de ultrassonografia para pacientes externos	0	0	0	0	98	0	0	0	0	0	0	8	9
Realizar 14 exames de endoscopia para pacientes externos	11	4	9	9	11	9	12	7	10	9	10	5	9
Realizar 14 exames de colonoscopia para pacientes externos	6	7	8	8	10	8	6	13	5	10	11	7	8



## Metas Qualitativas

<b>Meta pactuada</b>	Janeiro	Fevereiro	Março	Abril	Maió	Junho	Julho	Agosto	Setembro	Outubro	Novembro	Dezembro	<b>Média</b>
Apresentar Taxa de Satisfação do Paciente Internado superior a 90%.	94%	94%	97,00%	98%	98%	97,00%	97%	98%	96%	96%	96%	98%	96,58%
Realizar checklist de cirurgia segura em todos os pacientes que efetuarão cirurgia eletiva	100%	100,00%	100,00%	100%	73,66%	100,00%	98,98%	100,00%	100,00%	100,00%	93,20%	100%	97,15%
Apresentar densidade de incidência de infecção de sítio cirúrgico em cirúrgica limpa em no máximo 2,0%	6,0%	3,0%	3,0%	6,0%	4,0%	5,0%	7,0%	4,0%	5,0%	3,0%	3,0%	4,00%	4,42%
Apresentar Bundle de PAV	Não se aplica	Não se aplica	Não se aplica	Não se aplica	Não se aplica	Não se aplica	Não se aplica	Não se aplica	Não se aplica	Não se aplica	Não se aplica	Não se aplica	Não se aplica
Treinar equipes referente ao Bundle de PAV	Não se aplica	Não se aplica	Não se aplica	Não se aplica	Não se aplica	Não se aplica	Não se aplica	Não se aplica	Não se aplica	Não se aplica	Não se aplica	Não se aplica	Não se aplica
Monitorar a taxa de adesão ao elemento "Manter cabeceira elevada 30-45" constituintes no Bundle de PAV	85%	74%	65%	84%	72%	71%	77,22%	70,00%	81,81%	61,53%	90,00%	81,81%	76,17%
Apresentar o Bundle de ITU	Não se aplica	Não se aplica	Não se aplica	Não se aplica	Não se aplica	Não se aplica	Não se aplica	Não se aplica	Não se aplica	Não se aplica	Não se aplica	Não se aplica	Não se aplica
Treinar equipes referente ao Bundle de ITU	Não se aplica	Não se aplica	Não se aplica	Não se aplica	Não se aplica	Não se aplica	Não se aplica	Não se aplica	Não se aplica	Não se aplica	Não se aplica	Não se aplica	Não se aplica
Monitorar a taxa de adesão ao elemento "Cumprir técnica asséptica na manipulação do sistema drenagem CVD" constituinte do Bundle de ITU	94%	90%	95%	100%	98%	88%	89%	82%	100%	93%	100%	100%	94,05%
Apresentar Bundle de CVC	Não se aplica	Não se aplica	Não se aplica	Não se aplica	Não se aplica	Não se aplica	Não se aplica	Não se aplica	Não se aplica	Não se aplica	Não se aplica	Não se aplica	Não se aplica
Treinar equipes referente ao Bundle de CVC	Não se aplica	Não se aplica	Não se aplica	Não se aplica	Não se aplica	Não se aplica	Não se aplica	Não se aplica	Não se aplica	Não se aplica	Não se aplica	Não se aplica	Não se aplica
Monitorar a taxa de adesão ao elemento "Técnica correta curativo manutenção CVC" constituinte do Bundle CVC	72,7%	50,0%	40,0%	52,4%	36,1%	40,0%	55,26%	47,22%	33,33%	40,00%	43,75%	54,54%	47,11%
Apresentar até 2,3 de taxa de infecção hospitalar global	2,46%	2,18%	1,76%	2,32%	2,08%	1,20%	2,49%	1,53%	2,27%	1,33%	1,87%	1,65%	1,93%
Apresentar taxa de adesão ao protocolo de higienização das mãos	55,55%	56,66%	47,82%	51,72%	53,84%	63,15%	59,37%	56,52%	25,00%	34,61%	60,86%	54,83%	51,66%
Apresentar no mínimo 20ml/paciente dia de consumo de preparação alcoólica para as mãos	23,5	34,9	37,1	28,1	41,6	33,6	33,1	38,8	20,1	22,5	26,2	20,4	30
Apresentar no máximo 0,91 de incidência de quedas	0,20	0,5	0,2	1	0,6	0,2	0,5	0,5	0,2	0,2	0,2	0	0,36
Apresentar no máximo 1,8 de taxa de incidência de Lesão por Pressão	4,6	2,1	3	1,1	3,2	3,3	2	2,3	1,8	1,7	1,7	2,3	2,43
Apresentar taxa de eventos adversos (EA) a medicamentos	4%	0%	0%	1%	1%	400%	300%	300%	300%	0%	0%	0%	108,84%
Realizar 100% de taxa de Identificação do Paciente	84%	88%	85%	82%	88%	82%	95%	93%	93%	93%	85%	82%	87,53%
Realizar ao menos 1 capacitação trimestral, que contemplem alternadamente as equipes de trabalho.	Realizado	Realizado	Realizado	Realizado	Realizado	Realizado	Realizado	Realizado	Realizado	Realizado	Realizado	Realizado	Realizado
Realizar ao menos 6 capacitações PRESENCIAIS trimestrais que contemplem alternadamente as equipes de trabalho, sendo que 1 capacitação deve contemplar a temática de segurança do paciente.	Realizado	Realizado	Realizado	Realizado	Realizado	Realizado	Realizado	Realizado	Realizado	Realizado	Realizado	Realizado	Realizado
Realizar ambientação para todos profissionais contratados	Realizado	Realizado	Realizado	Realizado	Realizado	Realizado	Realizado	Realizado	Realizado	Realizado	Realizado	Realizado	Realizado
Manter a Ouvidoria em funcionamento para os pacientes, acompanhantes, visitantes e trabalhadores	Emfuncionamento	Emfuncionamento	Emfuncionamento	Emfuncionamento	Emfuncionamento	Emfuncionamento	Emfuncionamento	Emfuncionamento	Emfuncionamento	Emfuncionamento	Emfuncionamento	Emfuncionamento	Emfuncionamento
Lançar o relatório E-SIG (Sistema de Informações Gerenciais) até o dia 10 (dez) do mês subsequente para a FUNEAS	Realizado	Realizado	Realizado	Realizado	Realizado	Realizado	Realizado	Realizado	Realizado	Realizado	Realizado	Realizado	Realizado



## **AVANÇOS E MELHORIAS** Infraestrutura e aquisições

Com investimentos do Governo do Estado, por meio da Fundação Estatal de Atenção em Saúde do Paraná e da Secretaria de Estado da Saúde, as unidades geridas receberam melhorias em infraestrutura e novas aquisições. Essas ações possibilitaram avanços estratégicos nas regiões de atuação, ampliando as condições estruturais e tecnológicas, além de aprimorar o ambiente de trabalho dos colaboradores e, principalmente, a qualidade do atendimento oferecido aos usuários do SUS.

2025

## **AVANÇOS E MELHORIAS**

# INFRAESTRUTURA

Obras e reformas

Com Informações da  
**Diretoria de Infraestrutura - Funeas**

## AÇÕES EM INFRAESTRUTURA E MELHORIAS - PROJETOS

1. Desenvolvimento de estudos, pela equipe da Infraestrutura da Sede, para implantação de heliponto através de pesquisas e análises técnicas, reuniões com empresas da área, visitas de locais de referência, análise e diagnóstico dos fluxos e setores do hospital.



2. Apoio técnico da infraestrutura da sede, com suporte do hospital, no início da atividade de atualização de projetos e conclusão do plano diretor hospitalar, através da contratação de empresa especializada pela SESA, atuando no diálogo com projetistas, no acompanhamento de levantamentos e desenvolvimento de projetos, dentre outras atividades relacionadas ao objeto.

3. Elaboração de projetos executivos, pela equipe da Infraestrutura da sede, com suporte do hospital, para a contratação de mobiliários planejados em áreas específicas, através do desenvolvimento de modelos próprios.



# INFRAESTRUTURA



## ***AMBULATÓRIO MÉDICO DE ESPECIALIDADES - AME***

**Objeto:** Contratação de empresa especializada e qualificada para execução de obra para a ampliação e adequação do Ambulatório Médico de Especialidades (AME)

**Contrato:** nº 931/2023 – Assinado em 10/08/2023

**Contratado:** MATT Construtora de Obras Ltda.

A obra da reforma e ampliação a área do AME, iniciou em setembro de 2023 a qual encontra-se paralisada devido a finalização do contrato com a empresa. Novo processo licitatório deverá ocorrer em 2026.

Quanto aos valores financeiros realizados no ano de 2025, tem-se a quantia de R\$ 198.175,15, referente a 31,05% do valor total da obra prevista.





# INFRAESTRUTURA



### ***Maternidade Maria de Lourdes Elias Nunes***

**Objeto:** Contratação de empresa especializada e qualificada para execução de obra para a ampliação e adequação da Maternidade Maria de Lourdes Elias Nunes.

**Contrato:** nº 930/2023 - Assinado em 10/08/2023

**Contratado:** MATT Construtora de Obras Ltda.

A obra da reforma e ampliação a área

da Maternidade, iniciou em novembro de 2023 a qual encontra-se paralisada devido a finalização do contrato com a empresa. Novo processo licitatório deverá ocorrer em 2026.

Quanto aos valores financeiros realizados no ano de 2025, tem-se a quantia de R\$ 1.029.793,05, referente a 84,81% do valor total da obra prevista.





**Maternidade Maria de Lourdes Elias Nunes**



2025

## **AVANÇOS E MELHORIAS**

### **AQUISIÇÕES**

Equipamentos  
administrativos e  
assistenciais

Mobiliário

Com Informações da  
**Diretoria de Infraestrutura - Funeas**

## AQUISIÇÕES

**4 bicicletas horizontais display em L****40 camas fowler hospitalar****12 cadeiras de rodas para obesos****30 Berços em acrílico com colchão****1 Incubadora Neonatal Estacionária****6 Incubadoras Neonatal Estacionária**



## AQUISIÇÕES

**3 mesas cirúrgicas**



**1 lupa de bancada**



**200 poltronas reclináveis**



**Recebimento de 3 novas ambulâncias UTI Móvel Zero quilômetro**





## AQUISIÇÕES

**2 teclados para aparelho de análise espectral doppler**



**10 carros de emergência inoxidável**



**30 Longarinas 3 lugares com braço**



**20 - cadeiras de banho:**



**1 Raio X móvel digital**



**4 focos cirúrgicos de teto - led**





## ***CAPACITAÇÕES E TREINAMENTOS***

Os treinamentos e capacitações fazem parte do plano operativo para as unidades FUNEAS, preparando e fortalecendo habilidades dos colaboradores, resultando, principalmente em melhorias para o atendimento.

## CAPACITAÇÕES

Em 2025 foram realizadas 130 Capacitações em diversas áreas, totalizando 13.536 participações.

### Capacitação Projeto Lean



### Preparação para o Programa Verão Maior: Treinamento para equipes de remoção



### Treinamento sobre afogamentos



### Capacitação de Higienização de sala e limpeza de superfície



### Capacitação - Uso adequado de EPI's



## CAPACITAÇÕES

**Capacitação: Manuseio e organização de prontuários****Higiene oral em pacientes hospitalizados****Demonstração de funcionalidade de ferramentas cirúrgicas****Normas e procedimentos do HRL**



## CAPACITAÇÕES

### **Punção Venosa periférica do recém nascido**



### **Uso e manuseio dos grampeadores Marlex**



### **Eletrocardiograma e monitorização cardíaca**



### **Função do fluxista e Huddle**



### **Bundles de CVD**



### **Boas práticas na coleta de amostras biológicas**



## CAPACITAÇÕES

**Avaliação - Capacitação  
Boas práticas no Centro  
Cirúrgico****Cuidados com a lavagem vesical  
contínua - Anotações de  
Enfermagem****Descarte correto dos materiais  
no pós cirúrgico****Implantação dos Bundles de  
PAV e apresentação de  
Checklist****Nutrição Parenteral****Manejo, organização e  
transporte de anátomos**



## CAPACITAÇÕES

### Capacitações sobre higienização das mãos



### Cuidados com a lavagem vesical contínua



### Hemotransfusão - Anotações de Enfermagem



### Acesso Venoso Periférico



### Preparo dos materiais e cuidados com o acesso Venoso Central



### Manejo da nutrição na diarreia





## CAPACITAÇÕES

### Cuidados com a tricotomia no pré operatório



### Limpeza e desinfecção de superfícies



### Implantação da ferramenta Kanban e Kamishibay



### Capacitação em bomba de infusão



### Feridas e curativos: do básico ao avançado



### Aspiração de pacientes e cuidados com traqueostomia

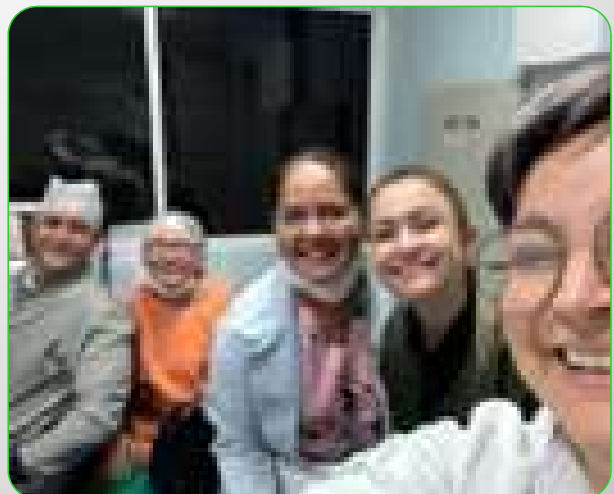



## CAPACITAÇÕES

### **Manuseio e montagem da incubadora Olidef**



### **Orientações NR32**



### **POP : Acolhimento e classificação de risco em Obstetrícia**



### **Limpeza e manuseio de instrumentais e acessórios de video cirurgia**



### **Dimensionamento do atendimento nutricional**



### **Ética no ambiente profisional**





## CAPACITAÇÕES

### Saúde mental no autocuidado dos profissionais de saúde



### Cuidados sem erros



### Manuseio do equipamento de Tomógrafo



### Plano de capacidade plena



### Exercício profissional da enfermagem



### Doação de órgãos e tecidos para transplante





## **AÇÕES DE HUMANIZAÇÃO**

As ações de humanização na saúde são fundamentais porque transformam o ambiente de atendimento, muitas vezes frio e impessoal, em um espaço de acolhimento, empatia e respeito, considerando o paciente um ser humano único e não apenas um caso clínico. Elas impactam positivamente a recuperação do paciente, a satisfação de todos os envolvidos (pacientes, familiares e profissionais) e a eficiência das instituições de saúde

## Comissão de Humanização

A Comissão de Humanização hospitalar com seus membros atuantes em busca de melhorar a qualidade do atendimento e a humanização dos serviços de saúde, dentro de diversas ações em 2025 foram destacados:

### Palestras em saúde mental



### Setembro amarelo



### Palestra: Empatia e humanização



### Capacitação voluntariado Capelania hospitalar



### Implantação do projeto Autismo e uso de adesivos para identificação de atendimentos em prontuários TEA



**Atuação semanal do grupo Especialistas da alegria**



**Presença semanal da Orquestra de cordas da Igreja Evangélica**



**Lanche oferecido às gestantes de alto risco**



**Artesanato "animais de crochê" Grupo Gratidão - Kits para a maternidade**



**Voluntário oferece cortes de cabelo para homens internados**



**Comemorações especiais com grupos voluntários na Páscoa, Natal e outras ocasiões**





## Relatório Circunstanciado 2025

Comissão organizadora

Presidente: Marcos Henrique Miranda

**Membros:**

Camila Carolina Estrela - *Diretoria da Presidência*

Eiga Lana Lisboa Costa - *Diretoria Técnica*

Joás Schimidt Mickus - *Diretoria Financeira*

Karoline Villareal Pedrozo - *Diretoria de Gestão de Suprimentos*

Maruan Youssef Bakri - *Diretoria Administrativa*

Rafael Davi Sauer Hasse - *Diretoria da Presidência*

Taise Priscila Henckel - *Diretoria de Infraestrutura*

