

Relatório
Circunstanciado
2025

Hospital Regional de
TELÊMACO BORBA
Dr. Victor de Almeida Barbosa

Telêmaco Borba - PR

**Fundação Estatal de Atenção
em Saúde do Paraná**

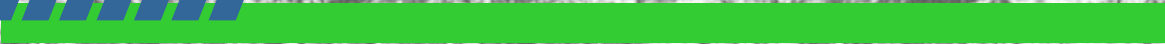

HRTB

Hospital Regional
de Telémaco Borba | FUNEAS

Apresentação

A FUNEAS - Fundação Estatal de Atenção em Saúde do Paraná - consolidou, em 2025, seu papel como instituição estratégica para o fortalecimento da Rede de Atenção à Saúde do Estado. Por meio de sua sede administrativa, 12 hospitais, da Escola de Saúde Pública do Paraná e do Centro de Produção e Pesquisa de Imunobiológicos, totalizam-se 14 unidades sob gestão direta da Fundação, distribuídas em diferentes regiões e responsáveis por ofertar serviços essenciais à população paranaense.

Criada com a finalidade de aprimorar a gestão hospitalar e promover soluções eficazes no campo da saúde pública, a FUNEAS tem como missão assegurar atendimento qualificado, humanizado e resolutivo, integrando as necessidades da população às diretrizes técnico-assistenciais da Secretaria de Estado da Saúde. Seus valores institucionais – compromisso com a vida, ética, transparência, inovação, eficiência na gestão e valorização das equipes multiprofissionais – orientam a atuação cotidiana

das unidades e da administração central.

Ao longo de 2025, a Fundação avançou em ações estruturantes que contribuíram para a melhoria dos serviços prestados, incluindo a ampliação da capacidade assistencial, o fortalecimento de processos administrativos, o aprimoramento da gestão de pessoas, a modernização tecnológica e o aumento da eficiência no uso dos recursos públicos. Iniciativas voltadas à qualificação profissional, incorporação de novas tecnologias, adequação da infraestrutura e reorganização de fluxos assistenciais também ganharam destaque, refletindo o compromisso da instituição com a melhoria contínua do cuidado em saúde.

Com presença consolidada e alinhamento permanente às políticas públicas estaduais, a FUNEAS reafirma sua relevância no sistema de saúde paranaense, assegurando soluções inovadoras e sustentáveis que impactam diretamente na qualidade de vida dos cidadãos.

Agradecimentos

A publicação deste Relatório Circunstanciado é resultado de um esforço integrado envolvendo a Diretoria da Presidência, Diretoria Administrativa, Diretoria Técnica e Diretoria Financeira, bem como as 14 unidades assistenciais geridas pela FUNEAS, que colaboraram de forma essencial ao fornecer as informações necessárias para a consolidação deste documento.

Registramos nosso agradecimento a todos os profissionais pelo comprometimento e pela precisão na disponibilização dos dados que compõem o Relatório Circunstanciado do exercício de 2025.

Estendemos nossos agradecimentos ao Governador do Estado do Paraná, Carlos Massa Ratinho Junior, pelo contínuo apoio, confiança e pelos investimentos realizados na área da saúde, que possibilitaram a execução das ações planejadas e contribuíram para o fortalecimento da gestão das

unidades próprias do Estado.

Ao Secretário de Estado da Saúde, Dr. Beto Preto, e a toda a equipe da Secretaria da Saúde, reconhecemos a parceria permanente, a orientação técnica e o monitoramento contínuo que nortearam as atividades desenvolvidas ao longo do ano.

Destacamos, ainda, o papel fundamental do Conselho Curador da FUNEAS, sempre presente nos processos decisórios e responsável por aprovações estratégicas que viabilizaram importantes avanços institucionais, incluindo investimentos significativos que permitiram a ampliação de leitos e o aumento da capacidade assistencial das unidades geridas pela Fundação.

À sede da FUNEAS, às unidades e seus colaboradores:

Diretoria da Presidência, Assessoria Jurídica, Diretorias Técnica, Administrativa e Financeira.

Unidades Geridas:

Hospital Regional do Litoral (HRL)
Hospital Regional do Sudoeste Dr. Walter Alberto Pecoits (HRS)
Hospital Regional do Norte Pioneiro (HRNP)
Hospital Infantil Waldemar Monastier (HIWM)
Hospital Regional de Guaraqueçaba - Lucy Requião de Mello e Silva (HRG)
Hospital de Dermatologia Sanitária do Paraná (HDS)
Hospital Dr. Anísio Figueiredo - Zona Norte de Londrina (HZN)
Hospital Dr. Eulalino Ignácio de Andrade - Zona Sul de Londrina (HZS)
Hospital Regional do Centro Oeste - Deputado Bernardo G. Ribas Carli (HRCO)
Hospital Regional de Telêmaco Borba - Dr. Victor de Almeida Barbosa (HRTB)
Hospital Regional de Ivaiporã (HRIV)
Hospital Psiquiátrico Adauto Botelho (HAB)
Centro de Produção e Pesquisa de Imunobiológicos (CPPI)
Escola de Saúde Pública do Paraná (ESPP)



SUMÁRIO

A FUNEAS no Paraná	6
Poder Executivo do Estado do Paraná	7
Missão, Visão e Valores da FUNEAS	8
Mensagem do presidente da FUNEAS	9
Mensagem da diretora	10
A unidade	11
Organograma	12
Execução orçamentária	13
Produção mensal	16
Relatório de acompanhamento de metas	18
Infraestrutura	22
Aquisições	28
Capacitações, cursos, treinamentos e eventos	32
Ações de humanização	36



A Funeas no Paraná

A Fundação Estatal de Atenção em Saúde do Paraná está presente em todo o território paranaense por meio de 12 unidades hospitalares, além da Escola de Saúde Pública do Paraná e do Centro de Produção e Pesquisa de Imunobiológicos. Essas estruturas são geridas por meio de Contrato de Gestão firmado com a Secretaria de Estado da Saúde do Paraná. A atuação da Fundação é pautada pela eficiência e agilidade na gestão dos serviços, com o objetivo de oferecer atendimento em saúde de forma humanizada, qualificada e resolutiva. Além disso, a instituição também se dedica à formação e capacitação de profissionais e ao desenvolvimento de pesquisas científicas na área da saúde.

Nossas unidades

Sede

Curitiba

Hospital Regional de Guaraqueçaba

Guaraqueçaba

Hospital Regional do Litoral

Paranaguá

Hospital Adauto Botelho

Pinhais

Hospital de Dermatologia Sanitária

Piraquara

Hospital Infantil Waldemar Monastier

Campo Largo

Hospital Regional do Norte Pioneiro

Santo Antônio da Platina

Hospital Regional do Sudoeste

Francisco Beltrão

Hospital Zona Norte

Londrina

Hospital Zona Sul

Londrina

Hospital Regional de Telêmaco Borba

Telêmaco Borba

Hospital Regional do Centro Oeste

Guarapuava

Hospital Regional de Ivaiporã

Ivaiporã

**Centro de Produção e
Pesquisa de Imunobiológicos**

Piraquara

**Escola de Saúde Pública
do Paraná**

Curitiba

Poder Executivo do Paraná

A Fundação Estatal de Atenção em Saúde do Paraná integra a Administração Pública Indireta do Governo do Estado do Paraná, atuando em alinhamento direto com as políticas públicas estaduais de saúde. Suas ações seguem os programas e prioridades estabelecidos nas diretrizes do Plano Estadual de Saúde, garantindo coerência com as estratégias definidas pelo Poder Executivo. Para fins de supervisão, coordenação e fiscalização de suas finalidades, a FUNEAS é vinculada à Secretaria de Estado da Saúde, assegurando aderência aos princípios, normas e objetivos do Sistema Único de Saúde no âmbito estadual.



Governador do Estado do Paraná
CARLOS MASSA RATINHO JUNIOR



Secretário de Estado da Saúde do Paraná
CARLOS ALBERTO GEBRIM PRETO

MISSÃO

VISÃO

VALORES

A Missão, a Visão e os Valores constituem a base estratégica que orienta a identidade, o posicionamento e a atuação da FUNEAS. Esses elementos definem não apenas quem somos como instituição pública de saúde, mas também os caminhos que adotamos para cumprir nossa finalidade junto à sociedade paranaense.

A Missão expressa o propósito central da Fundação, orientando as ações cotidianas, a gestão dos serviços e as decisões estratégicas. É a referência que assegura que todas as atividades realizadas estejam alinhadas ao compromisso institucional de promover atendimento qualificado, humanizado e resolutivo.

A Visão projeta o futuro desejado, estabelece a direção de longo prazo e inspira o desenvolvimento contínuo das unidades e equipes. Ela traduz as aspirações da Fundação, motivando a busca permanente por inovação, eficiência e excelência na gestão em saúde.

Os Valores representam os princípios éticos, morais e institucionais que norteiam a conduta de todos que integram a FUNEAS. São a base da cultura organizacional e garantem coerência, integridade e responsabilidade em cada processo, decisão e serviço prestado à população.

A integração desses três elementos fortalece a cultura organizacional, dá clareza às prioridades, orienta comportamentos, atrai e retém profissionais comprometidos e sustenta a credibilidade da FUNEAS como instituição pública. Para que sejam plenamente eficazes, é essencial que todos os colaboradores conheçam, compreendam e incorporem a Missão, a Visão e os Valores em suas rotinas de trabalho, contribuindo para a consolidação de uma gestão pública de saúde cada vez mais qualificada e alinhada às necessidades do Estado do Paraná.

MISSÃO

Assegurar aos cidadãos soluções de saúde inovadoras, humanizadas, ágeis e resolutivas, integradas à rede de saúde do Estado do Paraná, com otimização dos recursos públicos.

VISÃO

Ser referência em soluções inovadoras e eficientes na gestão de serviços, ensino e pesquisas na área da saúde pública.

VALORES

Força • Qualidade • Engajamento
Ser humano • Inovação / Especialização



Mensagem do Presidente Geraldo Gentil Biesek

A missão da FUNEAS é assegurar à população paranaense soluções de saúde inovadoras, humanizadas e resolutivas, integradas à rede estadual e orientadas pela eficiência no uso dos recursos públicos. Nesse propósito, nossas unidades trabalham continuamente para oferecer atendimento qualificado e acessível, contribuindo para a melhoria dos serviços de saúde em todo o Estado.

Em 2025, avançamos de forma consistente na ampliação da capacidade assistencial e na qualificação dos serviços. A realização de cirurgias, a reorganização de fluxos e a melhoria das condições de trabalho das equipes resultaram em impactos diretos na redução de filas e no fortalecimento da assistência regional. Investimos na modernização de equipamentos, na melhoria dos ambientes e em processos mais eficientes de aquisição e abastecimento, garantindo maior segurança e previsibilidade às unidades.

Os resultados alcançados refletem o comprometimento dos diretores, das equipes gerenciais e de todos os

profissionais que atuam diariamente nas unidades da rede. O alinhamento das metas, a qualificação contínua das equipes e o trabalho articulado com a Escola de Saúde Pública contribuíram de forma decisiva para o aprimoramento da atenção prestada.

Na área científica, o Centro de Produção e Pesquisa de Imunobiológicos avançou em estudos, modernizou processos e fortaleceu parcerias, reafirmando seu papel estratégico para o Estado.

O ano de 2025 reforça a importância de seguir investindo em inovação, capacitação e gestão responsável dos recursos públicos, pilares essenciais para atender com qualidade a população que depende do SUS.

Reitero o compromisso da FUNEAS com o Governo do Paraná e com a Secretaria de Estado da Saúde, cujos investimentos e suporte institucional têm permitido o desenvolvimento das ações previstas no Contrato de Gestão.

Desejo a todos uma excelente leitura deste Relatório Circunstanciado.



Mensagem da diretora

Maria Raquel Leigue Ferrer

Diretora Geral do HRTB

Chegamos ao fim de mais um ano de trabalho intenso, desafiador e, acima de tudo, significativo. Cada mês trouxe suas dificuldades, mas também nos mostrou, repetidas vezes, a força do nosso time e o valor do nosso propósito.

Quero agradecer a cada profissional deste hospital – médicos, enfermeiros, equipes assistenciais, administrativas, de apoio e serviços gerais. O cuidado que oferecemos vai muito além da técnica: ele se expressa na escuta, no acolhimento, na responsabilidade e no compromisso diário com vida.

Neste ano, enfrentamos mudanças, sobrecargas e decisões difíceis. Ainda assim, seguimos firmes, mantendo a qualidade do atendimento, investindo em melhorias e, principalmente, preservando a nossa missão de cuidar das pessoas com ética, respeito e humanidade.

Os resultados que alcançamos são fruto do trabalho coletivo. Cada plantão, cada procedimento, cada gesto de atenção fez diferença na história de nossos pacientes e de suas famílias.

Encerramos este ciclo de 2025 com

orgulho do que construímos juntos e com esperança renovada para o próximo ano. Que sigamos unidos, fortalecidos e conscientes da importância do nosso papel na sociedade.

Muito obrigada pelo empenho, pela dedicação e pela confiança. Cuidar é a nossa vocação – e vocês a exercem com excelência todos os dias.

Para 2026, continuaremos o trabalho árduo pois, com a abertura da Maternidade no dia 1º de Janeiro na unidade do HRTB e que será referência em partos habituais, intermediários e alto risco e também cirurgias eletivas relacionada à Mulher, contaremos com 20 leitos de alojamento conjunto mãe e bebê, 20 leitos de clínica para cirurgias eletivas, 10 leitos de Uti Neonatal e 6 leitos de observação para retaguarda, ainda com ambulatório para consultas e um pronto atendimento às gestantes, uma conquista inquestionável para Telêmaco Borba e Região.

Um agradecimento especial à FUNEAS, sempre estando junto com a unidade, nos apoiando e que nos direciona para que possamos tomar as melhores decisões.



A unidade

Telêmaco Borba - PR

21ª RS
7
Municípios
Macroregião
Leste



O Hospital Regional de Telêmaco Borba foi idealizado para atender a população de sete municípios pertencentes à 21ª Regional de Saúde do Estado. A unidade tem seu foco voltado para a demanda materno-infantil e mantém alinhamento contínuo com a sede da Funeas, garantindo fluxos de trabalho organizados e rotinas eficientes.

Atualmente, o hospital conta com 30 leitos ativos, sendo 20 de Enfermaria Clínica Médica e 10 de UTI Neonatal. Além disso, oferece consultas ambulatoriais

para gestantes específicas como de Alto Risco.

O HRTB atende os municípios de Curiúva, Imbaú, Ortigueira, Reserva, Telêmaco Borba, Tibagi e Ventania, abrangendo uma população de 190.997 habitantes (IBGE, 2021). Para garantir um atendimento de qualidade, a unidade investe constantemente na capacitação de suas equipes, aliado ao atendimento humanizado, que possibilitam à população o atendimento eficiente e digno.

Referência

O Hospital Regional de Telêmaco Borba conta com uma UTI Neonatal, especializada no atendimento a pacientes recém-nascidos que correm risco de vida e necessitam de cuidados 24 horas por dia, ou àqueles que sofreram algum problema no nascimento.

No total, são dez leitos para atender aos sete municípios da 21ª Regional de Saúde do Estado. Destes leitos, 5 são destinados aos pacientes em cuidados intermediários, para o momento em que o paciente já

está estabilizado e em processo de alta hospitalar.

Embora seja referência para os municípios da 21ª Regional de Saúde, O Hospital também oferece suporte em Clínica Médica para municípios da 3ª Regional de Saúde.

Oferta atual de leitos

20 leitos de enfermaria clínica
10 leitos de UTI Neonatal

30 leitos ativos



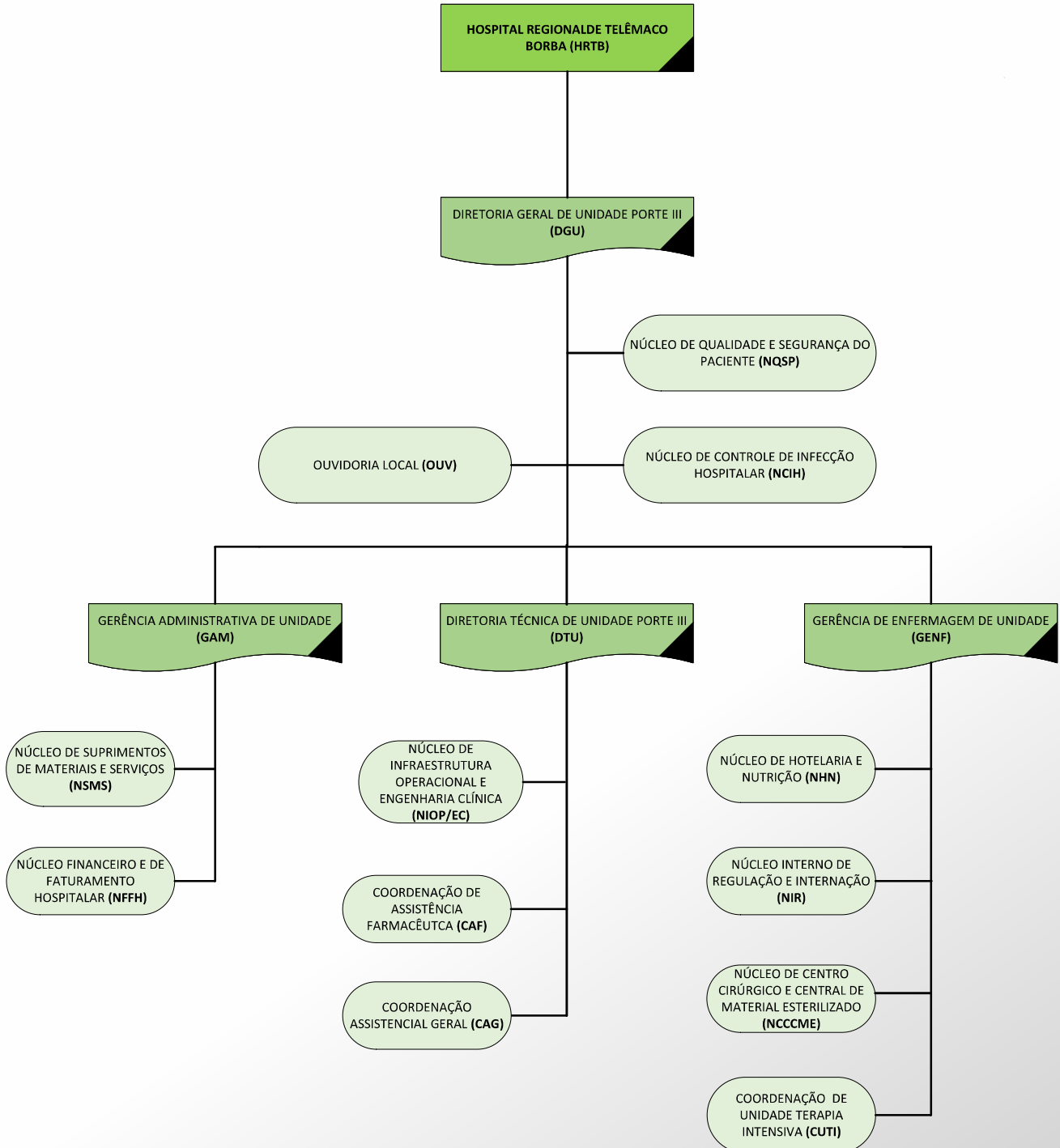
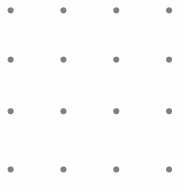

Diretoria

Diretora Geral **Maria Raquel Leigue Ferrer**

Diretora Técnica **Stephanye Moraes Schneider**

Gerente Administrativo **Cleverson Damião Ribeiro**

Gerente de Enfermagem **Etiene Leticia Leone de Moraes**

The background features a dark teal upper section with a light teal lower section. The teal sections contain faint, semi-transparent financial data visualizations, including line graphs with data points and bar charts. Numbers such as -12.53, 54.2, -54.2, -96.4, -42.5, and -13.4 are scattered across the teal background. A dark blue horizontal band is positioned across the middle of the page, containing the main title and year. The lower teal section has a subtle grid pattern.

Execução Orçamentária

2025

Resumo do exercício financeiro para esta unidade, com os lançamentos divididos de forma quadrimestral, além do total executado no período.

Com Informações da
Diretoria Financeira - Funeas

CLASSIFICAÇÃO	1º Quadrimestre	2º Quadrimestre	3º Quadrimestre	TOTAL
SERVIÇOS MÉDICOS HOSPITALARES	5.305.905,61	5.568.549,74	5.669.899,77	16.544.355,12
MATERIAL HOSPITALAR	786.730,97	254.374,97	263.240,65	1.304.346,59
INSUMOS/MEDICAMENTOS	235.561,05	354.705,05	158.568,83	748.834,93
MÁQUINAS E EQUIPAMENTOS	124.385,87	361.562,16	341.364,82	827.312,85
LAVANDERIA	215.678,18	287.964,99	217.640,42	721.283,59
CUSTO COM RESÍDUOS E DESCARTE	0,00	0,00	8.747,80	8.747,80
CUSTOS COM RECURSOS HUMANOS	487.492,66	658.321,54	554.814,06	1.700.628,26
ÁGUA E ESGOTO	44.146,29	61.958,73	43.290,42	149.395,44
TELEFONE/INTERNET	2.000,00	5.600,92	17.788,14	25.389,06
VIAGENS/DIÁRIAS E AJUDAS DE CUSTOS	600,00	3.930,00	6.255,00	10.785,00
DESPESA COM ALIMENTAÇÃO	75.071,35	30.117,06	475.538,93	580.727,34
MATERIAL DE EXPEDIENTE	13.820,95	5.993,18	7.657,13	27.471,26
PRESTAÇÃO DE SERVIÇO PESSOA JURÍDICA	361.614,93	615.320,91	487.054,29	1.463.990,13
DESPESA COM LIMPEZA	1.909.770,83	1.366.413,45	1.087.917,18	4.364.101,46
DESPESA COM VEÍCULO	1.426,26	4.178,85	3.916,99	9.522,10
DESPESA COM LOCAÇÃO E MAUNTEÇÃO DE IMÓVEIS	364.354,78	95.935,51	44.630,61	504.920,90
DESPESA COM VIGILÂNCIA	107.057,16	140.517,87	110.994,12	358.569,15
DESPESA COM INFORMÁTICA	0,00	0,00	0,00	0,00
OUTRAS DESPESAS	739,24	13.266,66	8.231,31	22.237,21
ADIANTAMENTO	17.922,33	37.590,94	31.665,67	87.178,94
DESPESA COM SERVIÇOS GRÁFICOS	21.477,19	17.567,73	20.671,87	59.716,79
DESPESA COM CUSTAS JUDICIAIS	0,00	23.695,24	0,00	23.695,24
SUPRIMENTOS DE INFORMÁTICA	283,14	0,00	0,00	283,14
MATERIAL ELÉTRICO E ELETRONICO	0,00	0,00	298,00	298,00
REAGENTES QUÍMICOS	0,00	0,00	0,00	0,00
MEIOS DE CULTURA	0,00	0,00	0,00	0,00
ENERGIA ELÉTRICA	125.313,10	156.610,28	156.647,86	438.571,24
DESPESAS DE DEPRECIACÃO / AMORTIZACÃO E EXAUTÃO	0,00	0,00	0,00	0,00
DESPESA PARA PROVISÕES DE CONTINGÊNCIA	0,00	0,00	0,00	0,00
INDENIZACÕES E RESTITUIÇÕES	0,00	0,00	0,00	0,00
INDENIZACÕES E RESTITUIÇÕES RECONHECI. DE DÍVIDA	0,00	0,00	0,00	0,00
DESPESA DE ESTACIONAMENTO	0,00	0,00	0,00	0,00
DESPESA COM MÁQUINAS E EQUIPAMENTOS	0,00	0,00	0,00	0,00
DESPESAS FINANCEIRAS E TRIBUTÁRIAS	0,00	0,00	0,00	0,00
CUSTO DOS SERVICOS PRESTADOS HRTB	10.201.351,89	10.064.175,78	9.716.833,87	29.982.361,54



Sessão Técnica

- PRODUÇÃO MENSAL
- RELATÓRIO DE ACOMPANHAMENTO DE METAS

Com Informações da
Diretoria Técnica - Funeas

2025

Sessão técnica

PRODUÇÃO MENSAL

Com Informações da
Diretoria Técnica - Funeas



Médias			Total de leitos ativos												Média	30
2022	2023	2024	Jan	Fev	Mar	Abr	Mai	Jun	Jul	Ago	Set	Out	Nov	Dez	Total	NA
20	20,8	30	30	30	30	30	30	30	30	30	30	30	30	30		
Médias			Total de internações (admissões)/mês												Total	705
2022	2023	2024	Jan	Fev	Mar	Abr	Mai	Jun	Jul	Ago	Set	Out	Nov	Dez	Média	58,75
35,62	46,7	57	48	50	75	69	89	60	78	49	47	50	53	37		
Médias			Média diária de pacientes												Média	18,33
2022	2023	2024	Jan	Fev	Mar	Abr	Mai	Jun	Jul	Ago	Set	Out	Nov	Dez	Total	NA
9,7	14,8	12,59	15,6	18,3	22,68	19,5	24,7	21,3	18,3	15,6	14,5	18,4	16,6	14,48		
Médias			Taxa de ocupação hospitalar												Média	68%
2022	2023	2024	Jan	Fev	Mar	Abr	Mai	Jun	Jul	Ago	Set	Out	Nov	Dez	Total	NA
48,19%	74,00%	69,00%	52,00%	61,00%	76,00%	65,00%	82,40%	68,00%	91,60%	61,50%	65,00%	62,20%	65,00%	72,00%		
Médias			Média de permanência - geral												Média	9,24
2022	2023	2024	Jan	Fev	Mar	Abr	Mai	Jun	Jul	Ago	Set	Out	Nov	Dez	Total	NA
7,18	16,1	8,87	10,7	10,6	0,095	9	8,6	10,4	9,6	10,4	10,2	10,9	11,3	9,1		
Médias			Leitos UTI Neonatal												Média	10
2022	2023	2024	Jan	Fev	Mar	Abr	Mai	Jun	Jul	Ago	Set	Out	Nov	Dez	Total	120
NA	10	10	10	10	10	10	10	10	10	10	10	10	10	10		
Médias			Taxa de Ocupação de UTI Neonatal												Média	43%
2022	2023	2024	Jan	Fev	Mar	Abr	Mai	Jun	Jul	Ago	Set	Out	Nov	Dez	Total	NA
NA	15%	40%	23,00%	48,50%	63,00%	44,00%	60,00%	29,00%	28,00%	28,00%	50,00%	68,00%	40,00%	29,00%		
Médias			Total de Consultas Ambulatoriais												Total	311
2022	2023	2024	Jan	Fev	Mar	Abr	Mai	Jun	Jul	Ago	Set	Out	Nov	Dez	Média	25,92
NA	NA	30,92	12	0	34	34	36	29	30	27	24	27	35	23		
Médias			Total de Exames de Imagem												Total	2183
2022	2023	2024	Jan	Fev	Mar	Abr	Mai	Jun	Jul	Ago	Set	Out	Nov	Dez	Média	182
NA	15	165,75	179	149	185	182	203	209	261	168	216	152	161	118		
Médias			Total de Exames Laboratoriais												Total	24148
2022	2023	2024	Jan	Fev	Mar	Abr	Mai	Jun	Jul	Ago	Set	Out	Nov	Dez	Média	2012
NA	NA	1883,8	1774	1645	2356	2249	2787	2277	2381	1830	2053	1745	1691	1360		
Médias			Total de Terapias												Total	30746
2022	2023	2024	Jan	Fev	Mar	Abr	Mai	Jun	Jul	Ago	Set	Out	Nov	Dez	Média	2562
NA	NA	1622	1758	1788	2838	3011	3327	2524	3063	2327	2795	2697	2590	2028		

2025

Sessão Técnica

RELATÓRIO DE ACOMPANHAMENTO DE METAS

Com Informações da
Diretoria Técnica - Funeas



METAS - Implantação de Serviços

Meta pactuada	Janeiro	Fevereiro	Março	Abril	Maió	Junho	Julho	Agosto	Setembro	Outubro	Novembro	Dezembro
Implantar Núcleo Interno de Regulação para funcionamento 12h todos os dias	12h	12h	12h	12h	12h	12h	12h	12h	12h	12h	12h	12h
Implantar 10 leitos de UTI Neonatal	10	10	10	10	10	10	10	10	10	10	10	10
Implantar 20 leitos de enfermária Adulto	20	20	20	20	20	20	20	20	20	20	20	20
Implantar 20 leitos de Alojamento Conjunto	Não realizado	Não realizado	Não realizado	Não realizado	Não realizado	Não realizado	Não realizado	Não realizado	Não realizado	Não realizado	Não realizado	Não realizado
Implantar ambulatório de obstetricia de alto risco	Realizado	Realizado	Realizado	Realizado	Realizado	Realizado	Realizado	Realizado	Realizado	Realizado	Realizado	Realizado
Contratar corpo clínico especializado, de acordo com metodologia de dimensionamento aprovada entre SESA e FUNEAS e quantitativo de horas previsto no Centro de Custo	Realizado	Realizado	Realizado	Realizado	Realizado	Realizado	Realizado	Realizado	Realizado	Realizado	Realizado	Realizado
Contratar recursos humanos assistencial, de acordo com metodologia de dimensionamento aprovada entre SESA e FUNEAS e quantitativo previsto no Centro de Custo	Realizado	Realizado	Realizado	Realizado	Realizado	Realizado	Realizado	Realizado	Realizado	Realizado	Realizado	Realizado
Contratar recursos humanos administrativos, de acordo com metodologia de dimensionamento aprovada entre SESA e FUNEAS e quantitativo previsto no Centro de Custo	Realizado	Realizado	Realizado	Realizado	Realizado	Realizado	Realizado	Realizado	Realizado	Realizado	Realizado	Realizado
Contratar recursos humanos de apoio, de acordo com metodologia de dimensionamento aprovada entre SESA e FUNEAS e quantitativo previsto no Centro de Custo	Realizado	Realizado	Realizado	Realizado	Realizado	Realizado	Realizado	Realizado	Realizado	Realizado	Realizado	Realizado

METAS - Oferta de Serviços

Meta pactuada	Janeiro	Fevereiro	Março	Abril	Maió	Junho	Julho	Agosto	Setembro	Outubro	Novembro	Dezembro
Ofertar todos os leitos operacionais no CARE	30	30	30	30	30	30	30	30	30	30	30	30
Manter o Núcleo Interno de Regulação instituído e ativo 12h por dia	12h	12h	12h	12h	12h	12h	12h	12h	12h	12h	12h	12h
Garantir a acessibilidade aos serviços de apoio nas 24 horas por dia (laboratório, rouparia, higienização, vigilância armada)	Realizado	Realizado	Realizado	Realizado	Realizado	Realizado	Realizado	Realizado	Realizado	Realizado	Realizado	Realizado
Ofertar 60 consultas médicas Obstetricia Alto Risco (soma da agenda compartilhada + agenda local)	14	0	50	61	37	55	49	48	48	61	36	42



METAS - Performance / cumprimento da oferta - Ambulatório

Meta pactuada	Janeiro	Fevereiro	Março	Abril	Maio	Junho	Julho	Agosto	Setembro	Outubro	Novembro	Dezembro
Realizar 42 consultas médicas Obstetria Alto Risco	12	0	34	34	32	29	30	27	27	35	23	26

METAS - Linha de Cuidados - Materno infantil

Meta pactuada	Janeiro	Fevereiro	Março	Abril	Maio	Junho	Julho	Agosto	Setembro	Outubro	Novembro	Dezembro
Realizar teste do pezinho em todos os nascidos vivos, após 48 horas.	4%	8%	9%	7%	7%	4%	10%	3%	9%	17%	5%	4%
Realizar teste de emissões otoacústicas evocadas (teste da orelhinha) em todos os nascidos vivos.	3%	4%	9%	6%	6%	5%	6%	5%	7%	7%	4%	4%
Realizar teste do coraçãozinho em todos os nascidos vivos	3%	5%	9%	7%	14%	7%	6%	5%	4%	6%	6%	6%
Realizar teste do olhinho em todos os nascidos vivos	3%	5%	9%	7%	14%	7%	6%	5%	4%	6%	6%	6%

Metas Qualitativas

Meta pactuada	Janeiro	Fevereiro	Março	Abril	Maio	Junho	Julho	Agosto	Setembro	Outubro	Novembro	Dezembro
Implantar 6% do cronograma da qualidade	100,00%	100,00%	100,00%	100,00%	100,00%	100,00%	100,00%	100,00%	100,00%	100,00%	100,00%	100,00%
Implantar 10% do cronograma da qualidade	100,00%	100,00%	100,00%	100,00%	100,00%	100,00%	100,00%	100,00%	100,00%	100,00%	100,00%	100,00%
Realizar 37,5% do Cronograma de Cadastros e Formalizações Obrigatórios Realizados	89,00%	89,00%	89,00%	89,00%	89,00%	89,00%	89,00%	89,00%	100,00%	100,00%	100,00%	92,00%
Realizar 100 % do Cronograma de Cadastros e Formalizações Obrigatórios Realizados	89,00%	89,00%	89,00%	89,00%	89,00%	89,00%	89,00%	89,00%	100,00%	100,00%	100,00%	92,00%
Realizar ambientação (acolhimento) para todos profissionais contratados	Realizado	Realizado	Realizado	Realizado	Realizado	Realizado	Realizado	Realizado	Realizado	Realizado	Realizado	Realizado
Lançar o relatório E-SIG (Sistema de Informações Gerenciais) até o dia 10 (dez) do mês subsequente para a FUNEAS.	Realizado	Realizado	Realizado	Realizado	Realizado	Realizado	Realizado	Realizado	Realizado	Realizado	Realizado	Realizado



AVANÇOS E MELHORIAS Infraestrutura e aquisições

Com investimentos do Governo do Estado, por meio da Fundação Estatal de Atenção em Saúde do Paraná e da Secretaria de Estado da Saúde, as unidades geridas receberam melhorias em infraestrutura e novas aquisições. Essas ações possibilitaram avanços estratégicos nas regiões de atuação, ampliando as condições estruturais e tecnológicas, além de aprimorar o ambiente de trabalho dos colaboradores e, principalmente, a qualidade do atendimento oferecido aos usuários do SUS.

2025

AVANÇOS E MELHORIAS

INFRAESTRUTURA

Obras e reformas

Com Informações da
Diretoria de Infraestrutura - Funeas

AÇÕES EM INFRAESTRUTURA E MELHORIAS - MANUTENÇÕES

Realizadas manutenções hidráulica no sistema de caldeiras, linha de água quente pressurizadores e conexões, para reativação da mesma.

Ainda foram realizados reparos nos forros de drywall e realizada a calafetação de pontos de infiltração em laje do UCIN, e ligação elétrica da sala cirurgica.

Realização de reforma em cinco quartos, com adequação as normas para utilização como Pré Parto e Pós Parto.



INFRAESTRUTURA

MANUTENÇÕES

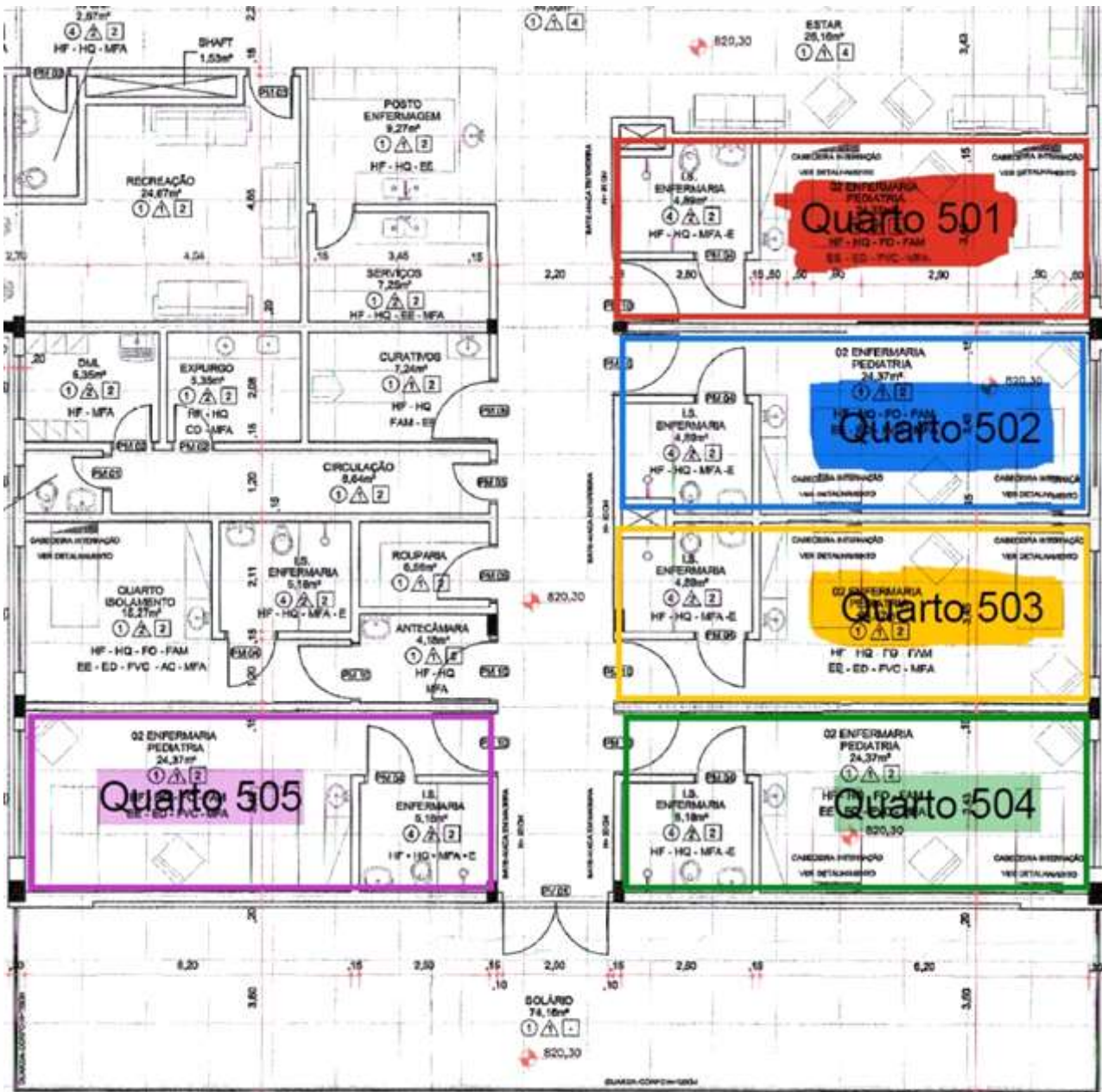



INFRAESTRUTURA

MANUTENÇÕES



INFRAESTRUTURA

PROJETOS

Elaboração de estudos pela equipe da Infraestrutura da sede, com apoio do hospital para implantação de banco de leite em área existente do hospital;

Elaboração de estudos para adequação de ambientes existentes pela equipe da Infraestrutura da sede, com apoio do hospital, mediante ações relacionadas a manutenção predial;

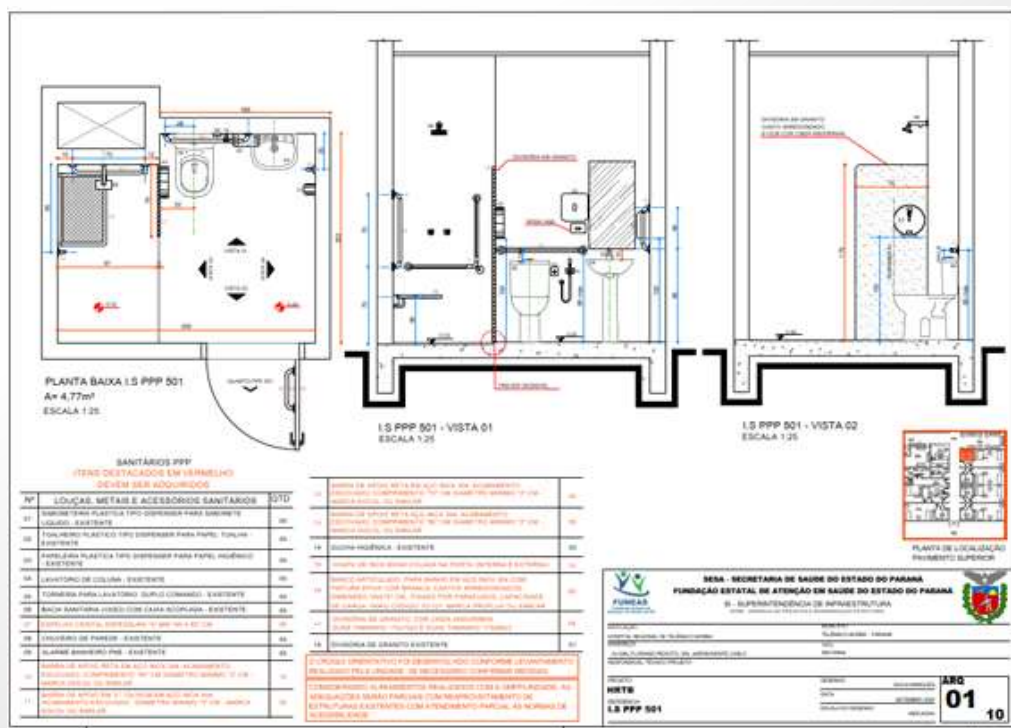
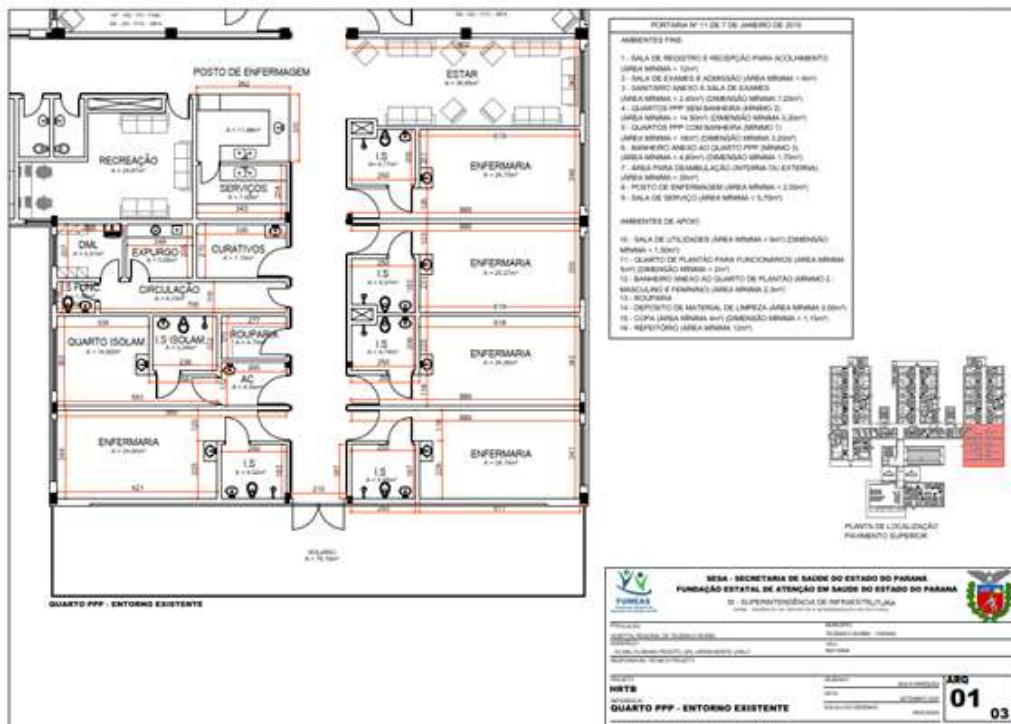

2025

AVANÇOS E MELHORIAS

AQUISIÇÕES

Equipamentos
administrativos e
assistenciais

Mobiliário

Com Informações da
Diretoria de Infraestrutura - Funeas

AQUISIÇÕES

Foco Cirúrgico de Teto

1 unidade
Valor: R\$ 88.197,25

**Mesa Cirúrgica**

3 unidades
Valor: R\$ 570.000,00

**Cardiotocógrafo**

1 unidade
Valor: R\$ 11.400,00

**Carro Maca Hospitalar**

8 unidades
Valor: R\$ 7.359,92

**Detector Fetal**

4 unidades
Valor: R\$ 3.300,00

**Biombo triplo com rodas**

15 unidades
Valor: R\$ 5.849,85



AQUISIÇÕES

Poltrona

50 unidades

Valor: R\$ 35.500,00

**Berço Acrílico**

6 unidades

Valor: R\$ 598,99

**Ar-Condicionado 9 mil BTus**

8 unidades

Valor: R\$ 14.425,36

**Carrinho de Emergência**

3 unidades

Valor: R\$ 6.300,00

**Hamper**

15 unidades

Valor: R\$ 3.321,00



AQUISIÇÕES

Cadeira de Rodas- Adulto/Obeso

4 unidades

Valor: R\$ 4.800,00

**Cadeira de Rodas**

10 unidades

Valor: R\$ 9.000,00

**Carro para transporte de Material**

16 unidades

Valor: R\$ 21.727,84

**Conjunto de pistolas pressurizadas**

1 unidade

Valor: R\$ 10.187,60





CAPACITAÇÕES E TREINAMENTOS

Os treinamentos e capacitações fazem parte do plano operativo para as unidades FUNEAS, preparando e fortalecendo habilidades dos colaboradores, resultando, principalmente em melhorias para o atendimento.



CAPACITAÇÕES

Capacitação Projeto Lean



Desengasgo Recém-Nascido



Treinamento escala de Maddox



Manuseio de foco cirúrgico





CAPACITAÇÕES

Gerenciamento de resíduos



Roda de conversa sobre precauções e higiene das mãos



Higiene das mãos





CAPACITAÇÕES

Identificação do paciente



Protocolos da qualidade e segurança do paciente



Limpeza concorrente e terminal da incubadora



Manipulação do cateter venoso central (treinamento prático e avaliado os critérios)





AÇÕES DE HUMANIZAÇÃO

As ações de humanização na saúde são fundamentais porque transformam o ambiente de atendimento, muitas vezes frio e impessoal, em um espaço de acolhimento, empatia e respeito, considerando o paciente um ser humano único e não apenas um caso clínico. Elas impactam positivamente a recuperação do paciente, a satisfação de todos os envolvidos (pacientes, familiares e profissionais) e a eficiência das instituições de saúde



HUMANIZAÇÃO

Agosto dourado incentivo a amamentação



Homenagens aos trabalhadores nas datas comemorativas profissionais



Visita Religiosa



Apresentações musicais por voluntários (Rede Darp)



HUMANIZAÇÃO

Semana da enfermagem





HUMANIZAÇÃO

Outubro Rosa



Natal





Relatório Circunstanciado 2025

Comissão organizadora

Presidente: Marcos Henrique Miranda

Membros:

Camila Carolina Estrela - *Diretoria da Presidência*

Eiga Lana Lisboa Costa - *Diretoria Técnica*

Joás Schimidt Mickus - *Diretoria Financeira*

Karoline Villareal Pedrozo - *Diretoria de Gestão de Suprimentos*

Maruan Youssef Bakri - *Diretoria Administrativa*

Rafael Davi Sauer Hasse - *Diretoria da Presidência*

Taise Priscila Henckel - *Diretoria de Infraestrutura*

